

S-JTSK

Výškový systém B.p.v.

PROJEKTANT: Ing. Adam Tužil	VYPRACOVAL: Ing. Adam Tužil	KONTROLOVAL: Ing. František Habura, Ph.D.	ZPRACOVATEL: 	
<i>Tužil</i>	<i>Tužil</i>	<i>Habura</i>		
INVESTOR: Správa a údržba silnic Pardubického kraje, Doubravice 98, Pardubice 533 53			ČÍSLO ZAKÁZKY:	FORMÁT:
KRAJ / OBEC: Pardubický kraj / Luže				
STAVBA: REKONSTRUKCE SILNICE III/3561 RADIM – PRŮTAH			DATUM: 03. 2020	PARÉ:
STAVEBNÍ OBJEKT: DOKLADOVÁ ČÁST			STUPEŇ: PDPS	
			MĚŘÍTKO:	
NÁZEV PŘÍLOHY: ZÁVAZNÁ STANOVISKA, STANOVISKA, ROZHODNUTÍ, VYJÁDRĚNÍ DOTČENÝCH ORGÁNŮ			ČÁST: DOKLADOVÁ ČÁST	PŘÍL. Č.: 1
DOKUMENTACI LZE UŽÍVAT POUZE VE SMYSLU PŘÍSLUŠNÉ SMLOUVY O DÍLO. VÝKRES, ČI JEHO ČÁST, MŮŽE BÝT KOPIROVÁN NEBO JINÝM ZPŮSOBEM ROZŠÍŘOVÁN POUZE PO PŘEDCHOZÍM SOUHLASU ZPRACOVATELE.				

SEZNAM PŘÍLOH:

ZÁVAZNÁ STANOVISKA, STANOVISKA, ROZHODNUTÍ, VYJÁDRĚNÍ DOTČENÝCH ORGÁNŮ

- Česká telekomunikační infrastruktura a.s.
- ČEZ Distribuce, a.s.
- GasNet, s.r.o.
- Vodárenská společnost Chrudim a.s.
- Hasičský záchranný sbor Pardubického kraje, Územní odbor Chrudim
- Krajská hygienická stanice Pardubického kraje
- Krajské ředitelství policie Pardubického kraje, ÚO Chrudim, Dopravní inspektorát
- Město Luže
- Městský Úřad Chrudim – Odbor životního prostředí
- Městský Úřad Chrudim – Odbor životního prostředí, oddělení přírodního prostředí
- Městský Úřad Chrudim – Odbor životního prostředí, oddělení ekologie prostředí
- Městský Úřad Chrudim – Odbor životního prostředí, oddělení vodního hospodářství
- Městský Úřad Chrudim – Odbor dopravy
- Městský Úřad Chrudim – Odbor územního plánování
- Sekce ekonomická a majetková Ministerstva Obrany, odbor ochrany územních zájmů
- Státní podnik Povodí Labe

**VYJÁDŘENÍ O EXISTENCI SÍTĚ ELEKTRONICKÝCH KOMUNIKACÍ
společnosti Česká telekomunikační infrastruktura a.s.
(„Vyjádření“)**

**A VŠEOBECNÉ PODMÍNKY OCHRANY SÍTĚ ELEKTRONICKÝCH KOMUNIKACÍ
společnosti Česká telekomunikační infrastruktura a.s.
(„Všeobecné podmínky ochrany SEK“)**

toto Vyjádření a Všeobecné podmínky ochrany SEK je vydané dle ustanovení § 101 zákona č. 127/2005 Sb., o elektronických komunikacích a o změně některých souvisejících zákonů, v platném znění („**Zákon o elektronických komunikacích**“), a dle ustanovení § 161 zákona č. 183/2006 Sb., o územním plánování a stavebním řádu, v platném znění („**Stavební zákon**“), a dle příslušných ustanovení zákona č. 89/2012 Sb., občanského zákoníku, v platném znění („**Občanský zákoník**“)

Číslo jednací: 796762/18

Číslo žádosti: 0118 324 561 („Žádost“)

Název akce („Stavba“)	Rekonstrukce silnice III/3561 Radim - průtah	
Důvod vydání Vyjádření („Důvod vyjádření“)	Stavební řízení	
Žadatel	DSP a.s.	
Stavebník	Správa a údržba silnic Pardubického kraje, 98, Pardubice, 53353	
Zájmové území	Okres	Chrudim
	Obec	Luže
	Kat. území / č. parcely	Radim
Platnost Vyjádření	14. 12. 2020 („Den konce platnosti Vyjádření“)	

Žadatel Žádostí určil a vyznačil Zájmové území, jakož i určil Důvod Vyjádření.

Na základě určení a vyznačení Zájmového území Žadatelem a na základě určení Důvodu Vyjádření vydává společnost Česká telekomunikační infrastruktura a.s. následující Vyjádření:

Dojde ke střetu se sítí elektronických komunikací (dále jen „SEK“) společnosti **Česká telekomunikační infrastruktura a.s.**

- (I) Na Žadatelem určeném a vyznačeném Zájmovém území se vyskytuje SEK společnosti Česká telekomunikační infrastruktura a.s.;
- (II) Společnost Česká telekomunikační infrastruktura a.s. **za podmínky splnění bodu (III)** tohoto Vyjádření **souhlasí**, aby Stavebník a/nebo Žadatel, je-li Stavebníkem v Zájmovém území vyznačeném v Žádosti, provedl Stavbu a/nebo činnosti povolené příslušným správním rozhodnutím vydaným dle Stavebního zákona;
- (III) Stavebník a/nebo Žadatel, je-li Stavebníkem, je povinen
 - (i) dodržet tyto níže uvedené podmínky, které byly stanovené POS, tak jak je tento označen ve Všeobecných podmínkách ochrany SEK
 - V místech nových vjezdů a parkovacích stání uložte kabelové vedení do chrániček. Založte rezervní chráničku PE 110 mm. Chráničky uložte tak, aby přesahovaly alespoň 0,5m za okraj zpevněné pojezdové plochy.
 - Nad kabelovou trasou neukládejte podélně obrubníky, ani jejich betonový základ.; a
 - (ii) řídit se Všeobecnými podmínkami ochrany SEK, které jsou nedílnou součástí Vyjádření;

Číslo jednací: 796762/18

Číslo žádosti: 0118 324 561

- (IV) Pro případ, že bude nezbytné přeložení SEK, zajistí vždy takové přeložení SEK její vlastník, společnost Česká telekomunikační infrastruktura a.s. Stavebník, který vyvolal překládku SEK je dle ustanovení § 104 odst. 17 Zákona o elektronických komunikacích povinen uhradit společnosti Česká telekomunikační infrastruktura a.s. veškeré náklady na nezbytné úpravy dotčeného úseku SEK, a to na úrovni stávajícího technického řešení;
- (V) Pro účely přeložení SEK dle bodu (IV) tohoto Vyjádření je Stavebník povinen uzavřít se společností Česká telekomunikační infrastruktura a.s. Smlouvu o realizaci překládky SEK.

Vyjádření je platné pouze pro Zájmové území určené a vyznačené Žadatelem, jakož i pro Důvod Vyjádření stanovený a určený Žadatelem v Žádosti.

Vyjádření pozbývá platnosti i) v Den konce platnosti Vyjádření, ii) změnou rozsahu Zájmového území či změnou Důvodu Vyjádření uvedeného v Žádosti a/nebo iii) jakýmkoliv porušením kterékoliv povinnosti stanovené Všeobecnými podmínkami ochrany SEK, to vše v závislosti na tom, která ze skutečností rozhodná pro pozbytí platnosti Vyjádření nastane nejdříve.

Společnost Česká telekomunikační infrastruktura a.s. vydáním tohoto Vyjádření poskytla Žadateli pro Žadatelem určené a vyznačené Zájmové území veškeré informace o SEK dostupné společnosti Česká telekomunikační infrastruktura a.s. ke dni podání Žádosti.

Ze strany společnosti Česká telekomunikační infrastruktura a.s. může v některých případech docházet ke zpracování Vašich osobních údajů. Ke zpracování Vašich osobních údajů dochází vždy v souladu s platnými právními předpisy. Konkrétní zásady a podmínky zpracování osobních údajů společnosti Česká telekomunikační infrastruktura a.s. jsou dostupné na stránce <https://www.cetin.cz/zasady-ochrany-osobnich-udaju>.

V případě dotazů k Vyjádření kontaktujte prosím asistenční linku 238 461 111.

Přílohami Vyjádření jsou:

- *Všeobecné podmínky ochrany SEK*
- *Informace k vytýčení SEK ve vlastnictví společnosti Česká telekomunikační infrastruktura a.s.*
- *Situační výkres (obsahuje Zájmové území určené a vyznačené Žadatelem a výřezy účelové mapy SEK)*

Vyjádření vydala společnost **Česká telekomunikační infrastruktura a.s.** dne: 14. 12. 2018.



Česká telekomunikační infrastruktura a.s.
Olšanská 2681/6
130 00 Praha 3
DIČ: CZ04084063

96

VŠEOBECNÉ PODMÍNKY OCHRANY SÍTĚ ELEKTRONICKÝCH KOMUNIKACÍ společnosti Česká telekomunikační infrastruktura a.s.

1. PLATNOST VŠEOBECNÝCH PODMÍNEK

- i) Tyto Všeobecné podmínky ochrany sítě elektronických komunikací (dále jen „VPOSEK“) tvoří součást Vyjádření (jak je tento pojem definován níže v článku 2 VPOSEK).
- ii) V případě rozporu mezi Vyjádřením a těmito VPOSEK mají přednost ustanovení Vyjádření, pokud není těmito VPOSEK stanoveno jinak.

2. DEFINICE

Níže uvedené termíny, jsou-li použity v těchto VPOSEK a uvozeny velkým písmenem, mají následující význam:

„**CETIN**“ znamená Česká telekomunikační infrastruktura a.s. se sídlem Olšanská 2681/6, Praha 3 PSČ 130 00, IČO: 04084063, zapsaná v obchodním rejstříku vedeném Městským soudem v Praze pod spz. B 20623;

„**Den**“ je kalendářní den;

„**Kabelovod**“ podzemní zařízení sestávající se z tělesa Kabelovodu a kabelových komor, sloužící k zatahování kabelů a ochranných trubek;

„**Občanský zákoník**“ znamená zákon č. 89/2012 Sb., občanský zákoník, ve znění pozdějších předpisů;

„**POS**“ je zaměstnanec společnosti CETIN, pověřený ochranou sítě, Tomáš Vaňous, tel.: 607 087 977, e-mail: tomas.vanous@cetin.cz;

„**Pracovní den**“ znamená Den, který není v České republice dnem pracovního klidu nebo státem uznaným svátkem;

„**Příslušné požadavky**“ znamená jakýkoli a každý příslušný právní předpis, vč. technických norem, nebo normativní právní akt veřejné správy či samosprávy, nebo jakékoli rozhodnutí, povolení, souhlas nebo licenci, včetně podmínek, které s ním souvisí;

„**Překládka**“ je stavba spočívající ve změně trasy vedení SEK ve vlastnictví CETIN nebo přemístění zařízení SEK ve vlastnictví CETIN; Stavebník, který Překládku vyvolal, je dle ustanovení § 104 odst. 17 Zákona o elektronických komunikacích povinen uhradit společnosti CETIN veškeré náklady na nezbytné úpravy dotčeného úseku SEK, a to na úrovni stávajícího technického řešení;

„**SEK**“ je síť elektronických komunikací ve vlastnictví CETIN;

„**Stavba**“ je stavba a/nebo činnosti ve vztahu, k níž bylo vydáno Vyjádření, a je prováděna Stavebníkem a/nebo Žadatelem v souladu s Příslušnými požadavky, povolená příslušným správním rozhodnutím vydaným dle Stavebního zákona;

„**Stavebník**“ je osoba takto označená ve Vyjádření;

„**Stavební zákon**“ je zákon č. 183/2006 Sb., o územním plánování a stavebním řádu;

„**Vyjádření**“ je vyjádření o existenci sítě elektronických komunikací vydané společností CETIN dne 14. 12. 2018 pod č.j. 796762/18;

„**Zájmové území**“ je území označené Žadatelem a/nebo Stavebníkem v Žádosti;

„**Situační výkres**“ je výkres, který je přílohou Vyjádření a obsahuje Zájmové území určené a vyznačené Žadatelem v Žádosti a výřezy účelové mapy SEK;

„**Zákon o elektronických komunikacích**“ je zákon č. 127/2005 Sb., o elektronických komunikacích a o změně některých souvisejících zákonů, ve znění pozdějších předpisů;

„**Žadatel**“ je osoba takto označená ve Vyjádření.

„**Žádost**“ je žádost, kterou Žadatel a/nebo Stavebník požádal CETIN o vydání Vyjádření.

3. PLATNOST A ÚČINNOST VPOSEK

Tyto VPOSEK jsou platné a účinné dnem odeslání Vyjádření na i) adresu elektronické pošty Stavebníka a/nebo Žadatele uvedenou v Žádosti nebo ii) adresu pro doručení prostřednictvím poštovní přepravy uvedenou Stavebníkem a/nebo Žadatelem v Žádosti.

4. OBECNÁ PRÁVA A POVINNOSTI STAVEBNÍKA A/NEBO ŽADATELE

- i) Stavebník, Žadatel je výslovně srozuměn s tím, že SEK je veřejně prospěšným zařízením, byla zřízena ve veřejném zájmu a je chráněna Příslušnými požadavky.
- ii) SEK je chráněna ochranným pásmem, jehož rozsah je stanoven (a) ustanovením § 102 Zákona o elektronických komunikacích a/nebo (b) právními předpisy účinnými před Zákonem o elektronických komunikacích, není-li Příslušnými požadavky stanoveno jinak.
- iii) Stavebník, Žadatel nebo jím pověřená třetí osoba, je povinen při provádění Stavby nebo jiných prací, při odstraňování havárií a projektování staveb, řídit se Příslušnými požadavky, správnou praxí v oboru stavebnictví a technologickými postupy a je povinen učinit veškerá nezbytná opatření vyžadovaná Příslušnými požadavky k ochraně SEK před poškozením. Povinnosti dle tohoto odstavce má Stavebník rovněž ve vztahu k SEK, které se nachází mimo Zájmové území.
- iv) Při zjištění jakéhokoli rozporu mezi údaji v Situačním výkresu, který je přílohou Vyjádření a skutečným stavem, je Stavebník a/nebo Žadatel povinen bez zbytečného odkladu, nejpozději Den následující po zjištění takové skutečnosti, zjištěný rozpor oznámit POS.
- v) Stavebník, Žadatel nebo jím pověřená třetí osoba, je povinen každé poškození či krádež SEK bezodkladně, nejpozději Den následující po zjištění takové skutečnosti, oznámit takovou skutečnost dohledovému centru společnosti CETIN na telefonní číslo +420 238 464 190.
- vi) Bude-li Stavebník, Žadatel nebo jím pověřená třetí osoba na společnosti CETIN požadovat, aby se jako účastník správního řízení, pro jehož účely bylo toto Vyjádření vydáno, vzdala práva na odvolání proti rozhodnutí vydanému ve správním řízení, je oprávněn kontaktovat POS.

5. POVINNOSTI STAVEBNÍKA PŘI PŘÍPRAVĚ STAVBY

- i) Při projektování Stavby je Stavebník povinen zajistit, aby projektová dokumentace Stavby (i) zohledňovala veškeré požadavky na ochranu SEK vyplývající z Příslušných požadavků, zejména ze Zákona o elektronických komunikacích a Stavebního zákona, (ii) respektovala správnou praxi v oboru stavebnictví a technologické postupy a (iii) umožňovala, aby i po provedení a umístění Stavby dle takové projektové dokumentace byla společnost CETIN, jako vlastník SEK schopna bez jakýkoliv omezení a překážek provozovat SEK, provádět údržbu a opravy SEK.
- ii) Nebude-li možné projektovou dokumentací zajistit některý, byť i jeden z požadavků dle předchozího odstavce (i) a/nebo umístění Stavby by mohlo způsobit, že nebude naplněn některý, byť i jeden z požadavků dle předchozího odstavce (i), vyvolá Stavebník Překládku.
- iii) Při projektování Stavby, která se nachází nebo je u ní zamýšleno, že se bude nacházet v ochranném pásmu radiových tras společnosti CETIN a překračuje výšku 15 m nad zemským povrchem, a to včetně dočasných objektů zařízení staveníště (jeřáby, konstrukce, atd.) je Stavebník povinen písemně kontaktovat POS za účelem získání konkrétního stanoviska a podmínek k ochraně radiových tras společnosti CETIN a pro určení, zda Stavba vyvolá Překládku. Ochranné pásmo radiových tras v šíři 50m je zakresleno do situačního výkresu, který je součástí tohoto Vyjádření.

VŠEOBECNÉ PODMÍNKY OCHRANY SÍTĚ ELEKTRONICKÝCH KOMUNIKACÍ společnosti Česká telekomunikační infrastruktura a.s.

- (iv) Pokud se v Zájmovém území nachází podzemní silové vedení (NN) ve vlastnictví společnosti CETIN, je Stavebník povinen ve vztahu k projektové dokumentaci zajistit totéž, co je uvedeno pod písm (i) tohoto článku 5, přičemž platí, že Stavebník vyvolá Překládku v případech uvedených pod písm (ii) tohoto článku 5.
- (v) Stavebník je povinen při projektování Stavby, která je stavbou (a) zařízení silových elektrických sítí (VN, VVN a ZVVN) a/nebo (b) trakčních vedení, provést výpočet či posouzení rušivých vlivů na SEK, zpracovat ochranná opatření, to vše dle a v souladu s Příslušnými požadavky. Stavebník je povinen nejpozději třicet (30) Dnů před podáním žádosti o vydání příslušného správního rozhodnutí k umístění Stavby dle Stavebního zákona předat POS výpočet či posouzení rušivých vlivů na SEK a zpracovaná ochranná opatření.
- (vi) Je-li Stavba v souběhu s Kabelovodem, nebo Kabelovod kříží, je Stavebník povinen nejpozději ke Dni, ke kterému započne se zpracováním projektové dokumentace ke Stavbě, oznámit POS a projednat s POS (a) veškeré případy, kdy trajektorie podvrtní a protlaků budou vedeny ve vzdálenosti menší, než je 1,5 m od Kabelovodu a (b) jakékoliv výkopové práce, které budou nebo by mohly být vedeny v úrovni či pod úrovní Kabelovodu nebo kabelové komory.
- (vii) Je-li Stavba umístěna nebo má být umístěna v blízkosti Kabelovodu, ve vzdálenosti menší, než jsou 2 m nebo kříží-li Stavba Kabelovod ve vzdálenosti menší, než je 0,5 m nad nebo kdekoliv pod Kabelovodem, je Stavebník povinen předložit POS k posouzení zakreslení Stavby v příčných řezech, přičemž do příčného řezu je Stavebník rovněž povinen zakreslit profil kabelové komory.
- 6. POVINNOSTI STAVEBNÍKA PŘI PROVÁDĚNÍ STAVBY**
- (i) Stavebník je před započítím jakýchkoliv zemních prací ve vztahu ke Stavbě povinen vytyčit trasu SEK na terénu dle Příslušných požadavků a dle Stavebního zákona. S vytyčenou trasou SEK je Stavebník povinen seznámit všechny osoby, které budou anebo by mohly zemní práce ve vztahu ke Stavbě provádět. V případě porušení této povinnosti bude Stavebník odpovědný společnosti CETIN za náklady a škody, které porušením této povinnosti společnosti CETIN vzniknou a je povinen je společností CETIN uhradit.
- (ii) Pět (5) Pracovních dní před započítím jakýchkoliv prací ve vztahu ke Stavbě je Stavebník povinen oznámit společnosti CETIN, že zahájí práce či činnosti ve vztahu ke Stavbě. Písemné oznámení dle předchozí věty zašle Stavebník na adresu elektronické pošty POS a bude obsahovat minimálně číslo jednací Vyjádření a kontaktní údaje Stavebníka.
- (iii) Stavebník je povinen zabezpečit a zajistit SEK proti mechanickému poškození, a to zpravidla dočasným umístěním silničních betonových panelů nad kabelovou trasou SEK. Do doby, než je zajištěna a zabezpečena ochrana SEK proti mechanickému poškození, není Stavebník oprávněn přejíždět vozidly nebo stavební mechanizací kabelovou trasu SEK. Při přepravě vysokých nákladů nebo při projíždění stroji, vozidly či mechanizací pod nadzemním vedením SEK je Stavebník povinen prověřit, zda výška nadzemního vedení SEK je dostatečná a umožňuje spolehlivý a bezpečný způsob přepravy nákladu či průjezdu strojů, vozidel či mechanizace.
- (iv) Při provádění zemních prací v blízkosti SEK je Stavebník povinen postupovat tak, aby nedošlo ke změně hloubky uložení nebo prostorového uspořádání SEK. V místech, kde SEK vystupuje ze země do budovy, rozváděče, na sloup apod. je Stavebník povinen vykonávat zemní práce se zvýšenou mírou opatrnosti, výkopové práce v blízkosti sloupů nadzemního vedení SEK je Stavebník povinen provádět v takové vzdálenosti od sloupu nadzemního vedení SEK, která je dostatečná k tomu, aby nedošlo nebo nemohlo dojít k narušení stability sloupu nadzemního vedení SEK. Stavebník je povinen zajistit, aby jakoukoliv jeho činností nedošlo bez souhlasu a vědomí společnosti CETIN (a) ke změně nivelety terénu, a/nebo (b) k výsadbě trvalých porostů, a/nebo (c) ke změně rozsahu a změně konstrukce zpevněných ploch. Pokud došlo k odkrytí SEK, je Stavebník povinen SEK po celou dobu odkrytí náležitě zabezpečit proti prověšení, poškození a odcizení.
- (v) Zjistí-li Stavebník kdykoliv během provádění prací ve vztahu ke Stavbě jakýkoliv rozpor mezi údaji v projektové dokumentaci a skutečností, je povinen bezodkladně přerušit práce a oznámit zjištěný rozpor na adresu elektronické pošty POS. Stavebník není oprávněn pokračovat v pracích ve vztahu ke Stavbě do doby, než získá písemný souhlas POS s pokračováním prací.
- (vi) Stavebník není bez předchozího písemného souhlasu společnosti CETIN oprávněn manipulovat s kryty kabelových komor, jakkoliv zakrývat vstupy do kabelových komor, a to ani dočasně, vstupovat do kabelových komor, jakkoliv manipulovat s případně odkrytými prvky SEK či s jakýmkoliv jiným zařízením se SEK souvisejícím. Rovněž bez předchozího písemného souhlasu společnosti CETIN není Stavebník oprávněn umístit nad trasou Kabelovodu jakoukoliv jinou síť technické infrastruktury v podélném směru.
- (vii) Byla-li v souladu s Vyjádřením a těmito VPOSEK odkryta SEK je Stavebník povinen tři (3) Pracovní dny před zakrytím SEK písemně oznámit POS zakrytí SEK a vyzvat ho ke kontrole před zakrytím. Oznámení Stavebníka dle předchozí věty musí obsahovat minimálně předpokládaný Den zakrytí, číslo jednací Vyjádření a kontaktní údaje Stavebníka. Stavebník není oprávněn provést zakrytí do doby, než získá písemný souhlas POS se zakrytím.
- 7. ROZHODNÉ PRÁVO**
- Vyjádření a VPOSEK se řídí českým právem, zejména Občanským zákoníkem, Zákonem o elektronických komunikacích a Stavebním zákonem. Veškeré spory z Vyjádření či VPOSEK vyplývající budou s konečnou platností řešeny u příslušného soudu České republiky.
- 8. PÍSEMNÝ STYK**
- Písemným stykem či pojmem „písemně“ se pro účely Vyjádření a VPOSEK rozumí předání zpráv jedním z těchto způsobů:
- v listinné podobě;
 - e-mailovou zprávou se zaručeným elektronickým podpisem dle zák. č. 227/2000 Sb., o elektronickém podpisu a o změně některých dalších zákonů (zákon o elektronickém podpisu), ve znění pozdějších předpisů;
- 9. ZÁVĚREČNÁ USTANOVENÍ**
- (i) Stavebník, Žadatel nebo jím pověřená třetí osoba je počinaje Dnem převzetí Vyjádření povinen užít informace a data uvedená ve Vyjádření pouze a výhradně k účelu, pro který mu byla tato poskytnuta. Stavebník, Žadatel nebo jím pověřená třetí osoba není oprávněn informace a data rozmnožovat, rozšiřovat, pronajímat, půjčovat či jinak umožnit jejich užívání třetí osobou bez předchozího písemného souhlasu společnosti CETIN.
- (ii) Pro případ porušení kterékoliv z povinností Stavebníka, Žadatele nebo jím pověřené třetí osoby, založené Vyjádřením /nebo těmito VPOSEK je Stavebník, Žadatel či jím pověřená třetí osoba odpovědný za veškeré náklady a škody, které společnosti CETIN vzniknou porušením povinnosti Stavebníka, Žadatele nebo jím pověřené třetí osoby.

Číslo jednací: 796762/18

Číslo žádosti: 0118 324 561

Informace k vytyčení SEK

V případě požadavku na vytyčení **PVSEK** společnosti **Česká telekomunikační infrastruktura a.s.** se, prosím, obraťte na společnosti uvedené níže.

Česká telekomunikační infrastruktura a.s. - středisko Čechy východ

se sídlem: Olšanská 2681/6, Praha 3, PSČ 13000

IČ: 04084063

DIČ: CZ04084063

kontakt: tel: 238462863 obslužná doba po-pa 7 - 15 hod

TEMO-TELEKOMUNIKACE, a.s. - výhradní dodavatel společnosti Česká telekomunikační infrastruktura a.s.

se sídlem: U Záběhlického zámku 233/15, 106 00 Praha 10

IČ: 25740253

DIČ: CZ25740253

kontakt: Michal Nun, mobil: 601 378 578, vytyceni@temo.cz

AZ GEONET - Pavel Kazda

se sídlem: Sedláčkova 1436/14, 500 02 Hradec Králové

IČ: 72885777

DIČ: CZ7308093045

kontakt: Pavel Kazda, mobil: 776020134, e-mail: azgeonet@seznam.cz

COM PLUS CZ, a.s.

se sídlem: Akademia Bedrny 365, 500 03 Hradec Králové

IČ: 25772104

DIČ: CZ25772104

kontakt: Help Desk: tel.: 472702123, mobil: 724150190, e-mail: helpdesk@complus.cz

technik: Cyril Belej tel.: 724 483 810, e-mail: cyril.belej@complus.cz

CONTENT, s.r.o.

se sídlem: Karlov 1246, 594 01 Velké Meziříčí, pobočka: Okružní 28/18, 591 01 Žďár nad Sázavou

IČ: 63492164

DIČ: CZ63492164

kontakt: Martin Kalina, tel/fax: 566521721, mobil: 777702117, e-mail: kalina@content-vm.cz, vytycenisiti@seznam.cz

ELTER, s.r.o.

se sídlem: Straněnská 1149, 539 01 Hlinsko

IČ: 49814419

DIČ: CZ49814419

kontakt: tel.: 469312100, mobil: 731115925, e-mail: elter.hlinsko@xaz.cz

Havel Stanislav, mobil: 736778264, Chadima Zdeněk, mobil: 731115933

EMP Pardubice s.r.o.

se sídlem: Erno Košťála 957, 530 12 Pardubice

IČ: 64793150

DIČ: CZ 64793150

kontakt: Bohumil Hubálek, mobil: 602492449, e-mail: emp.pce@seznam.cz

EMIPO-energmontáže s.r.o

se sídlem: U Větrolamu 5 568 02 Svitavy

IČ: 620 65 530

DIČ: CZ 620 65 530

kontakt: Ing. Dvořák Jaroslav, mobil: 724785113, e-mail: dvorakemipo@seznam.cz

Abraham Josef, mobil: 602173802, e-mail: dvorakemipo@seznam.cz

Číslo jednací: 796762/18

Číslo žádosti: 0118 324 561

EUROSPÓJ, v.o.s.

se sídlem: Průmyslová 387, 530 03 Pardubice
IČ: 47473991 DIČ: CZ 47473991
kontakt: Jan Matějka, tel.: 466616101, mobil: 608111234, e-mail: eurospoj@eurospoj.cz,
Petr Borovec, tel.: 466616101, mobil: 603150066, e-mail: eurospoj@eurospoj.cz

Chadima Zdeněk

se sídlem: Máchova 257, 539 73 Skuteč
IČ: 01222163 DIČ:
kontakt: Zdeněk Chadima, tel.: 731115933, e-mail: z.chadima@tiscali.cz

Karel Horský

se sídlem: Poličská 877/36, 568 02 Svitavy - Předměstí
IČ: 01377841 DIČ:
kontakt: Karel Horský, mobil: 602 483 023, e-mail: k.horsky.sy@gmail.com

K+K ELTEC, s.r.o.

se sídlem: Smetanova 997, 517 41 Kostelec nad Orlicí
IČ: 25277308 DIČ: CZ25277308
kontakt: Radovan Krsek, mobil: 603486395, e-mail: krsek@eltec.cz

Libor Kos

se sídlem: Horní Čermná 5, 561 56 Horní Čermná
IČ: 40156770 DIČ:
kontakt: Libor Kos, mobil: 737906322, e-mail: libor.kos@email.cz

Michlovský stavební s.r.o.

se sídlem: Salaš 99, 76351 Zlín
IČ: 27714080 DIČ: CZ 27714080
kontakt: STŘEDSKO HRADEC KRÁLOVÉ:
Aleš Klimt, mobil: 602482988, e-mail: klimt@michlovsky.cz
Jiří Kladivo, mobil: 602 483 021, e-mail: kladivo@michlovsky.cz
Vítězslav Škrabal, mobil: 725 277 773, e-mail: skrabal@michlovsky.cz

Milan Pospíšil

se sídlem: Topolská 742, 537 05 Chrudim
IČ: 88375072 DIČ:
kontakt: Milan Pospíšil, mobil: 725246121, email: mpospisl1@centrum.cz

Milan Šulc

se sídlem: Jamné nad Orlicí 190, PSČ: 561 65
IČ: 73655678 DIČ:
kontakt: Ing. Milan Šulc, mobil: 602482975, e-mail: sulcmilan@seznam.cz

SECURITY PARTNER, s.r.o.

se sídlem: Na Plácku 1330, Kostelec nad Orlicí
IČ: 48152871 DIČ: CZ48152871
kontakt: Ing. Roland Ságner, mobil: 777778256, e-mail: sagner@xkomfort.cz

Číslo jednací: 796762/18

Číslo žádosti: 0118 324 561

STARMON s.r.o.

se sídlem: Průmyslová 1880, 565 01 Choceň

IČ: 49285751

DIČ: CZ49285751

kontakt: Marek Bedrníček, mobil: 605003042, e-mail: bedrnicek@starmon.cz

STAVAK spol. s r.o.

se sídlem: Žižkova 832, 580 01 Havlíčkův Brod

IČ: 15058786

DIČ: CZ15058786

kontakt: Jan Dostál, tel.: 569429309, mobil: 602482982, e-mail: dostal@stavak.cz

SUPTel a.s.

se sídlem: Hřbitovní 1322/15, 312 16 Plzeň

IČ: 25229397

DIČ: CZ25229397

kontakt: Vlastimil Koudelka, mobil: 725277777, e-mail: koudelka@suptel.cz

Telsit s.r.o.

se sídlem: K Dolíkám 125, 503 11 Hradec Králové 15

IČ: 62025384

DIČ: CZ62025384

kontakt: Petr Novák, mobil: 603592292, e-mail: novak@telsit.cz

Miroslav Kodrle, mobil: 603593934, e-mail: kodrle@telsit.cz

SITUAČNÍ VÝKRES - ZÁJMOVÉ ÚZEMÍ

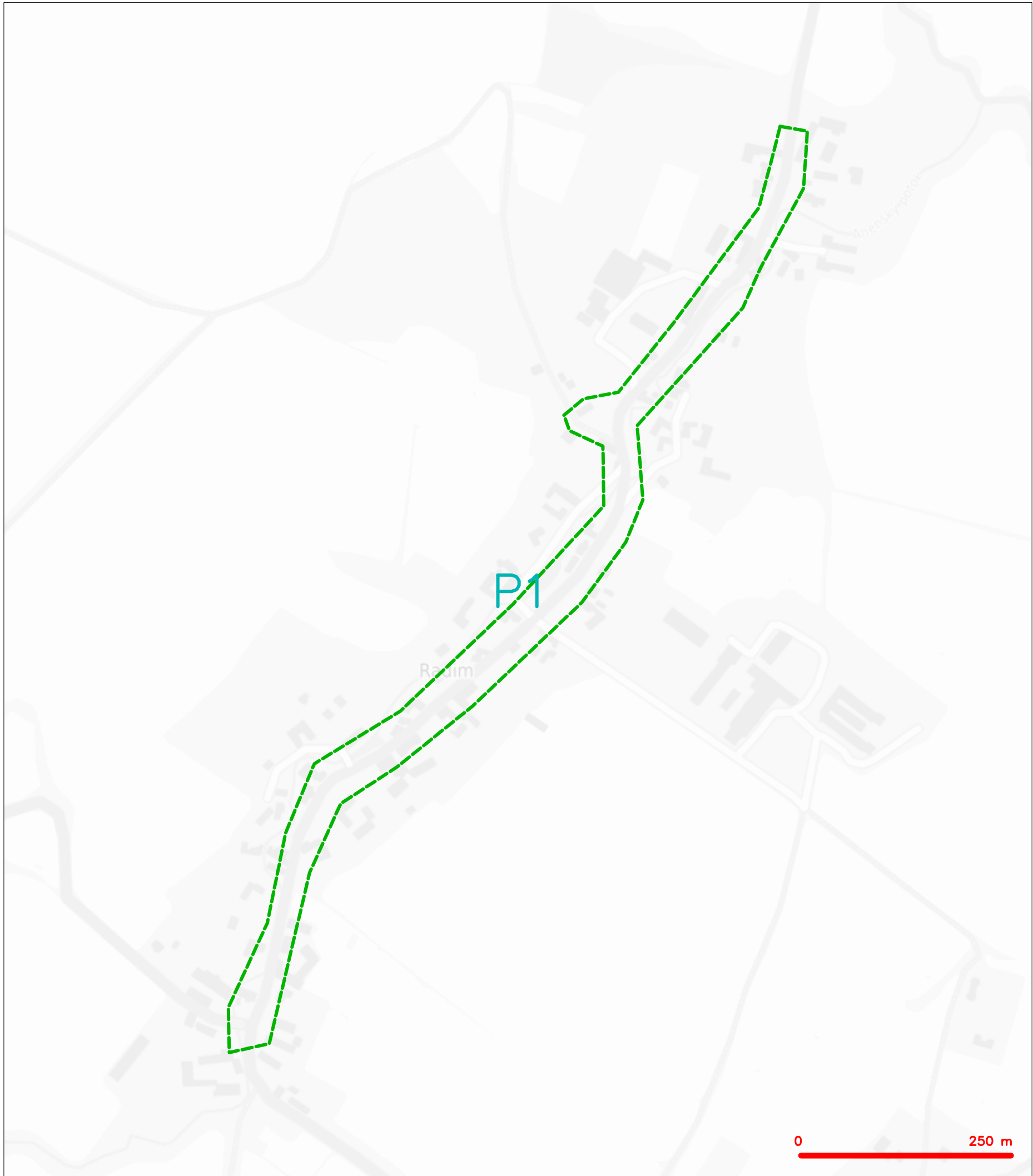

LEGENDA
----- hranice zájmového území k vyjádření

Česká telekomunikační infrastruktura a.s.
Olšanská 2681/6
130 00 Praha 3
DIČ: CZ04084063
96

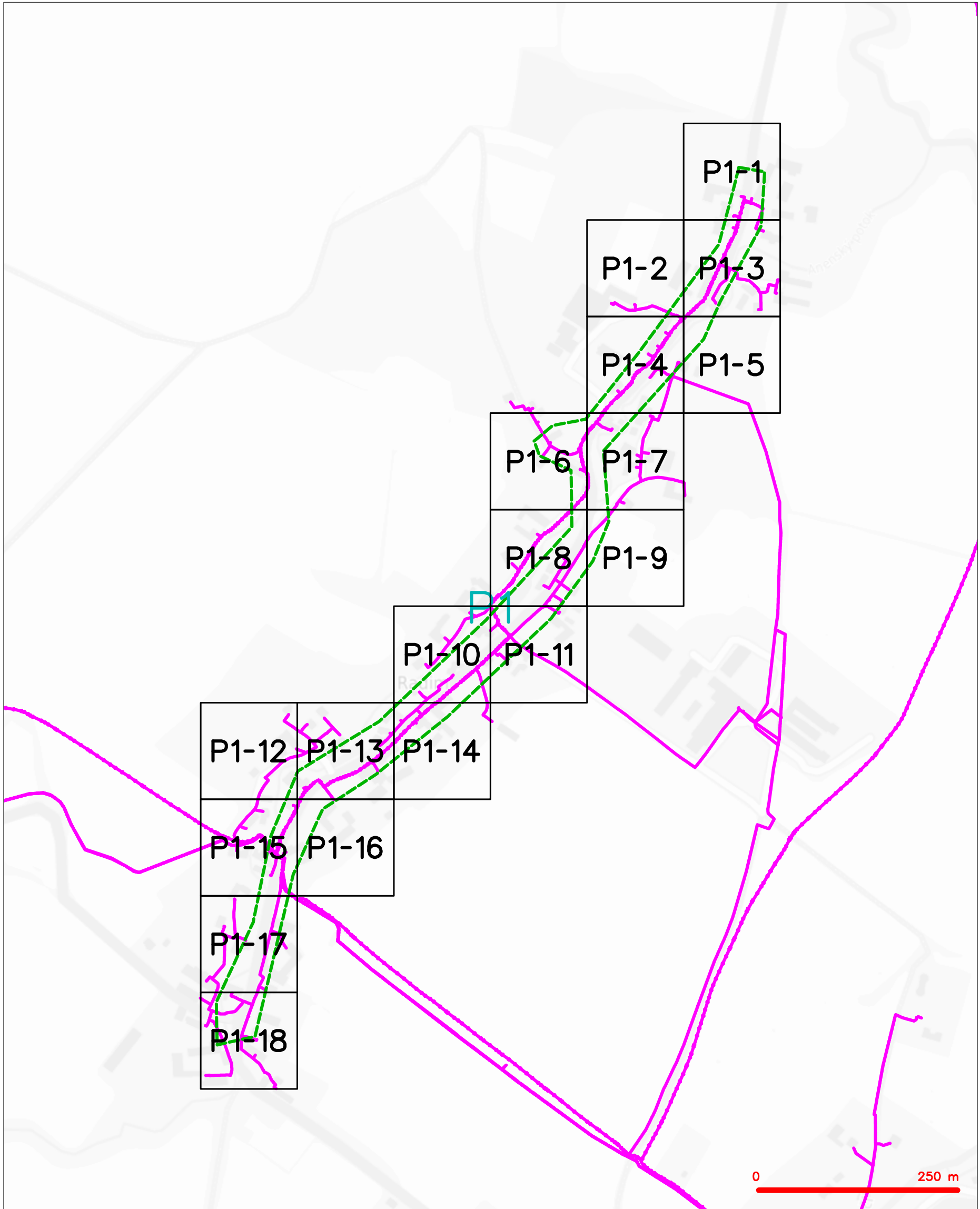

LEGENDA	
	hranice zájmového území k vyjádření
	NV přípojka, území s NV přípojkou CETIN
	zaměřený průběh metalického kabelu
	zaměřený průběh optického kabelu, HDPE trubky nebo souběh optického a metalického kabelu
	nezaměřený průběh metalického kabelu
	nadzemní síť cizí
	nezaměřený průběh optického kabelu, HDPE trubky nebo souběh optického a metalického kabelu
	radiové síť, ochranné pásmo radiové sítě
	nadzemní síť
	neprovazované síť
	podzemní síť cizí
	síť s NV
	kolektor, kabelovod

SITUAČNÍ VÝKRES - POLYGON 1, list kladu P1-1



— — — — —	hranice zájmového území k vyjádření	— — — — —	nezaměřený průběh optického kabelu, HDPE trubky
— — — — —	NV přípojka, území s NV přípojkou CETIN	— — — — —	nebo souběh optického a metalického kabelu
— — — — —	zaměřený průběh metalického kabelu	— — — — —	radiové sítě, ochranné pásmo radiové sítě
— — — — —	zaměřený průběh optického kabelu, HDPE trubky	— — — — —	nadzemní sítě
— — — — —	nebo souběh optického a metalického kabelu	— — — — —	neprovazované sítě
— — — — —	nezaměřený průběh metalického kabelu	— — — — —	podzemní sítě cizí
— — — — —	nadzemní sítě cizí	— — — — —	sítě s NV
		— — — — —	kolektor, kabelovod

SITUAČNÍ VÝKRES - POLYGON 1, list kladu P1-2

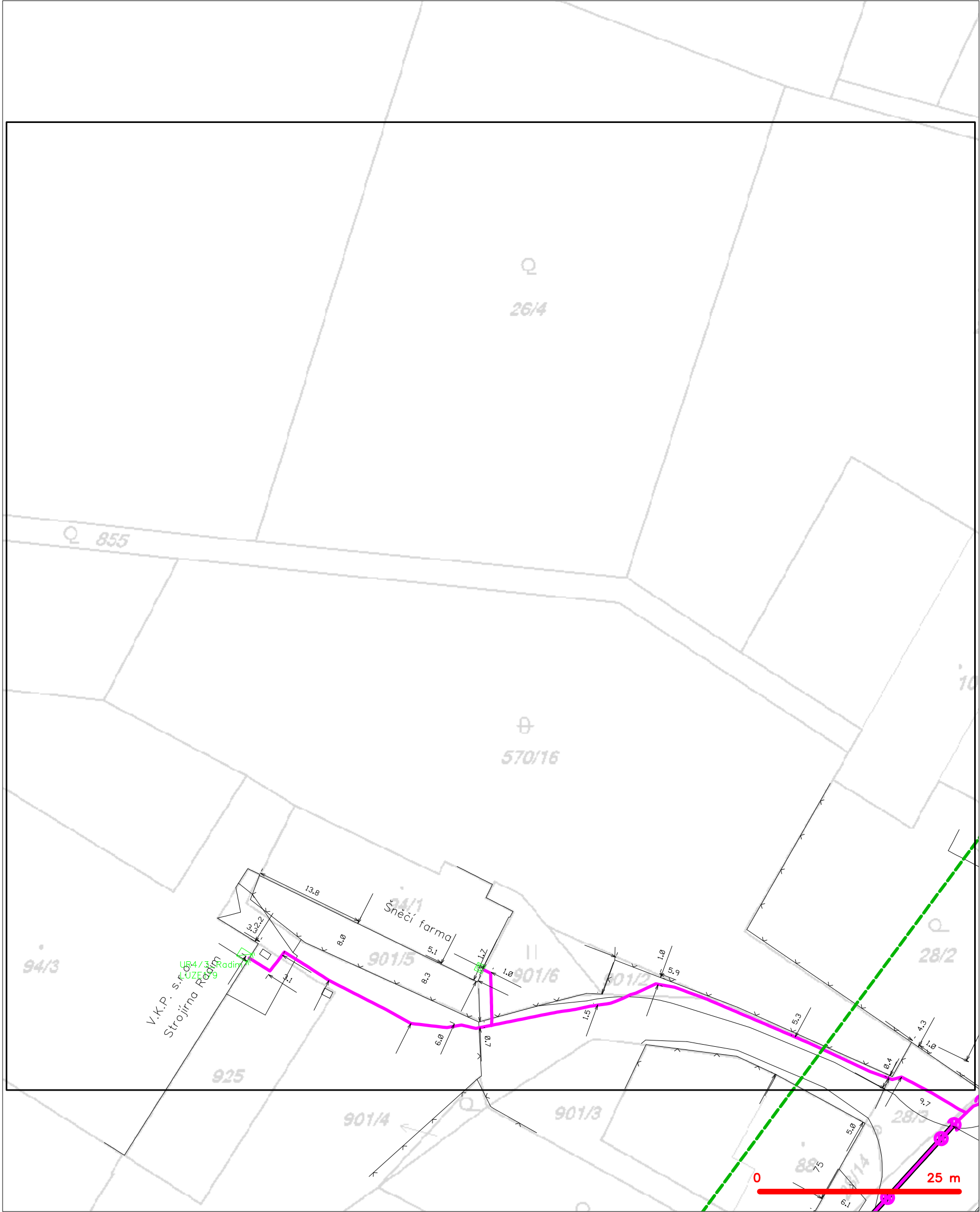

LEGENDA	
	hranice zájmového území k vyjádření
	NV přípojka, území s NV přípojkou CETIN
	zaměřený průběh metalického kabelu
	zaměřený průběh optického kabelu, HDPE trubky nebo souběh optického a metalického kabelu
	nezaměřený průběh metalického kabelu
	nadzemní síť cizí
	nezaměřený průběh optického kabelu, HDPE trubky nebo souběh optického a metalického kabelu
	radiové síť, ochranné pásmo radiové sítě
	nadzemní síť
	neprovozované síť
	podzemní síť cizí
	síť s NV
	kojektor, kabelovod

SITUAČNÍ VÝKRES - POLYGON 1, list kladu P1-3

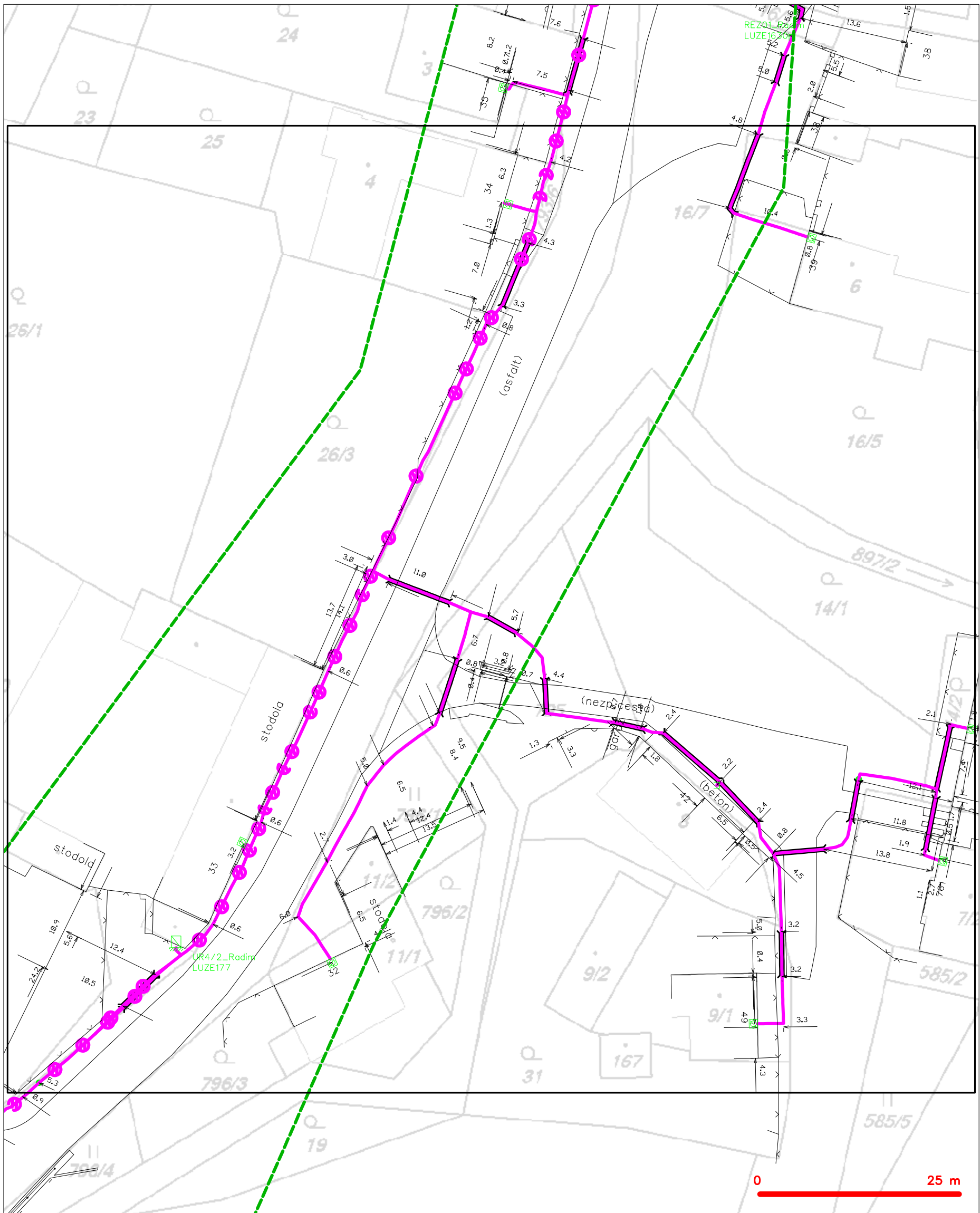

— — — — —	hranice zájmového území k vyjádření	— — — — —	nezaměřený průběh optického kabelu, HDPE trubky
— — — — —	NV přípojka, území s NV přípojkou CETIN	— — — — —	nebo souběh optického a metalického kabelu
— — — — —	zaměřený průběh metalického kabelu	— — — — —	radiové sítě, ochranné pásmo radiové sítě
— — — — —	zaměřený průběh optického kabelu, HDPE trubky	— — — — —	nadzemní sítě
— — — — —	nebo souběh optického a metalického kabelu	— — — — —	neprovázané sítě
— — — — —	nezaměřený průběh metalického kabelu	— — — — —	podzemní sítě cizí
— — — — —	nadzemní sítě cizí	— — — — —	sítě s NV
		— — — — —	— — — — —

SITUAČNÍ VÝKRES - POLYGON 1, list kladu P1-4

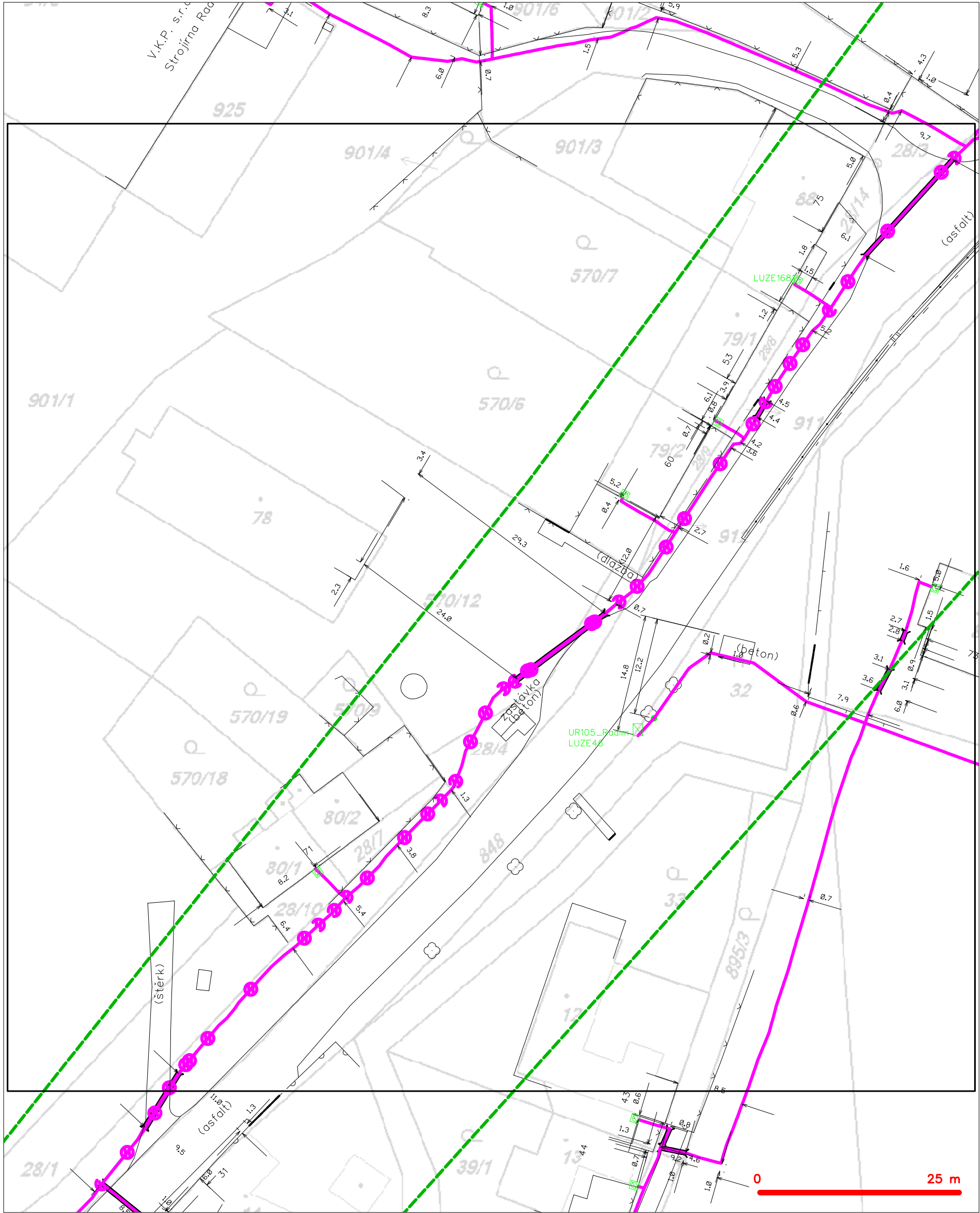

— — — — —	hranice zájmového území k vyjádření	— — — — —	nezaměřený průběh optického kabelu, HDPE trubky
— — — — —	NV přípojka, území s NV přípojkou CETIN	— — — — —	nebo souběh optického a metalického kabelu
— — — — —	zaměřený průběh metalického kabelu	— — — — —	radiové sítě, ochranné pásmo radiové sítě
— — — — —	zaměřený průběh optického kabelu, HDPE trubky	— — — — —	nadzemní sítě
— — — — —	nebo souběh optického a metalického kabelu	— — — — —	neprovázané sítě
— — — — —	nezaměřený průběh metalického kabelu	— — — — —	podzemní sítě cizí
— — — — —	nadzemní sítě cizí	— — — — —	sítě s NV

SITUAČNÍ VÝKRES - POLYGON 1, list kladu P1-5



— — — — —	hranice zájmového území k vyjádření	— — — — —	nezaměřený průběh optického kabelu, HDPE trubky
— — — — —	NV přípojka, území s NV přípojkou CETIN	— — — — —	nebo souběh optického a metalického kabelu
— — — — —	zaměřený průběh metalického kabelu	— — — — —	radiové sítě, ochranné pásmo radiové sítě
— — — — —	zaměřený průběh optického kabelu, HDPE trubky	— — — — —	nadzemní sítě
— — — — —	nebo souběh optického a metalického kabelu	— — — — —	neprovazované sítě
— — — — —	nezaměřený průběh metalického kabelu	— — — — —	podzemní sítě cizí
— — — — —	nadzemní sítě cizí	— — — — —	sítě s NV
		— — — — —	kolektor, kabelovod

SITUAČNÍ VÝKRES - POLYGON 1, list kladu P1-6

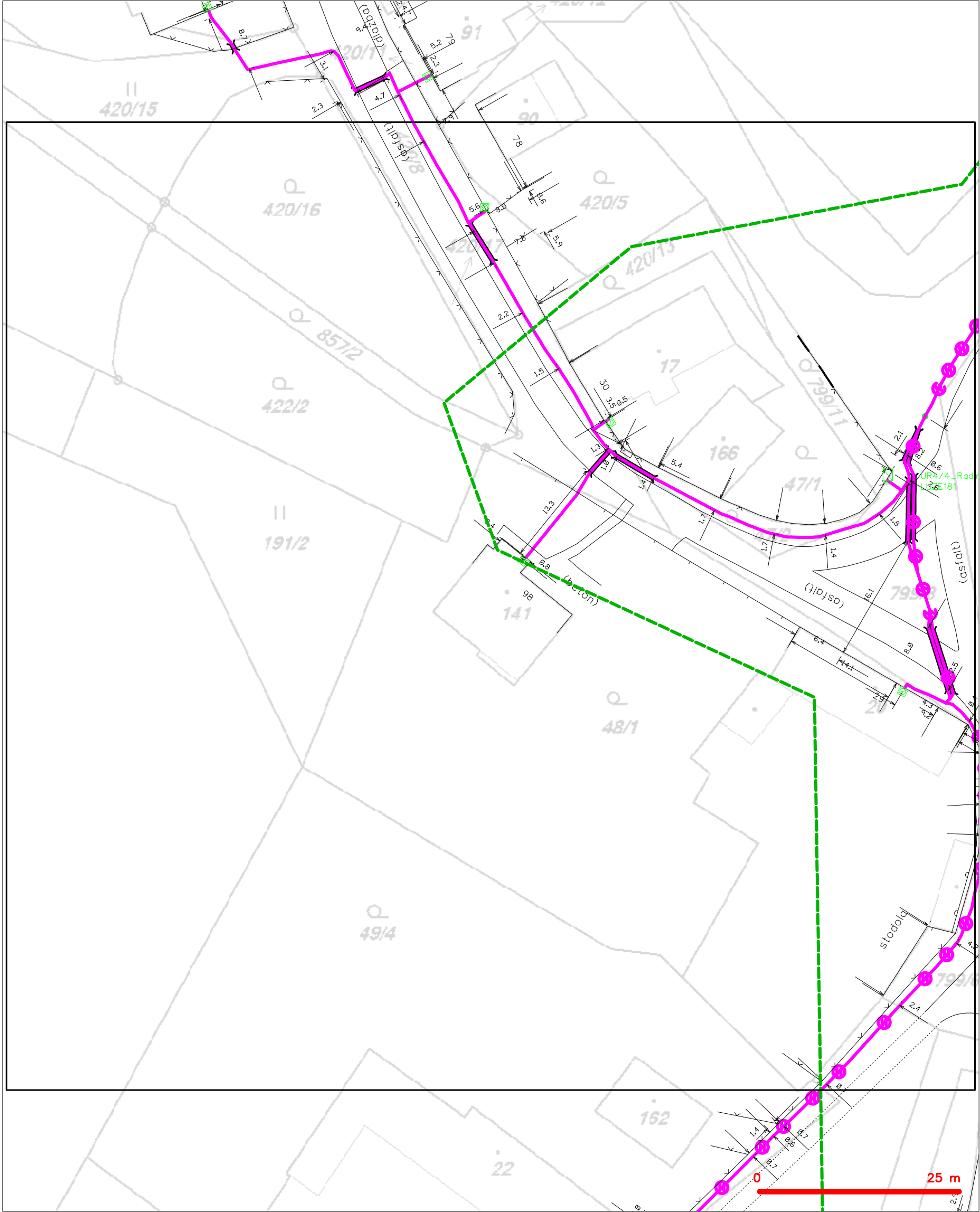

— — — — —	hranice zájmového území k vyjádření	— — — — —	nezaměřený průběh optického kabelu, HDPE trubky
— — — — —	NV přípojka, území s NV přípojkou CETIN	— — — — —	nebo souběh optického a metalického kabelu
— — — — —	zaměřený průběh metalického kabelu	— — — — —	radiové sítě, ochranné pásmo radiové sítě
— — — — —	zaměřený průběh optického kabelu, HDPE trubky	— — — — —	nadzemní sítě
— — — — —	nebo souběh optického a metalického kabelu	— — — — —	neprovazované sítě
— — — — —	nezaměřený průběh metalického kabelu	— — — — —	podzemní sítě cizí
— — — — —	nadzemní sítě cizí	— — — — —	sítě s NV
		— — — — —	— — — — —

SITUAČNÍ VÝKRES - POLYGON 1, list kladu P1-7

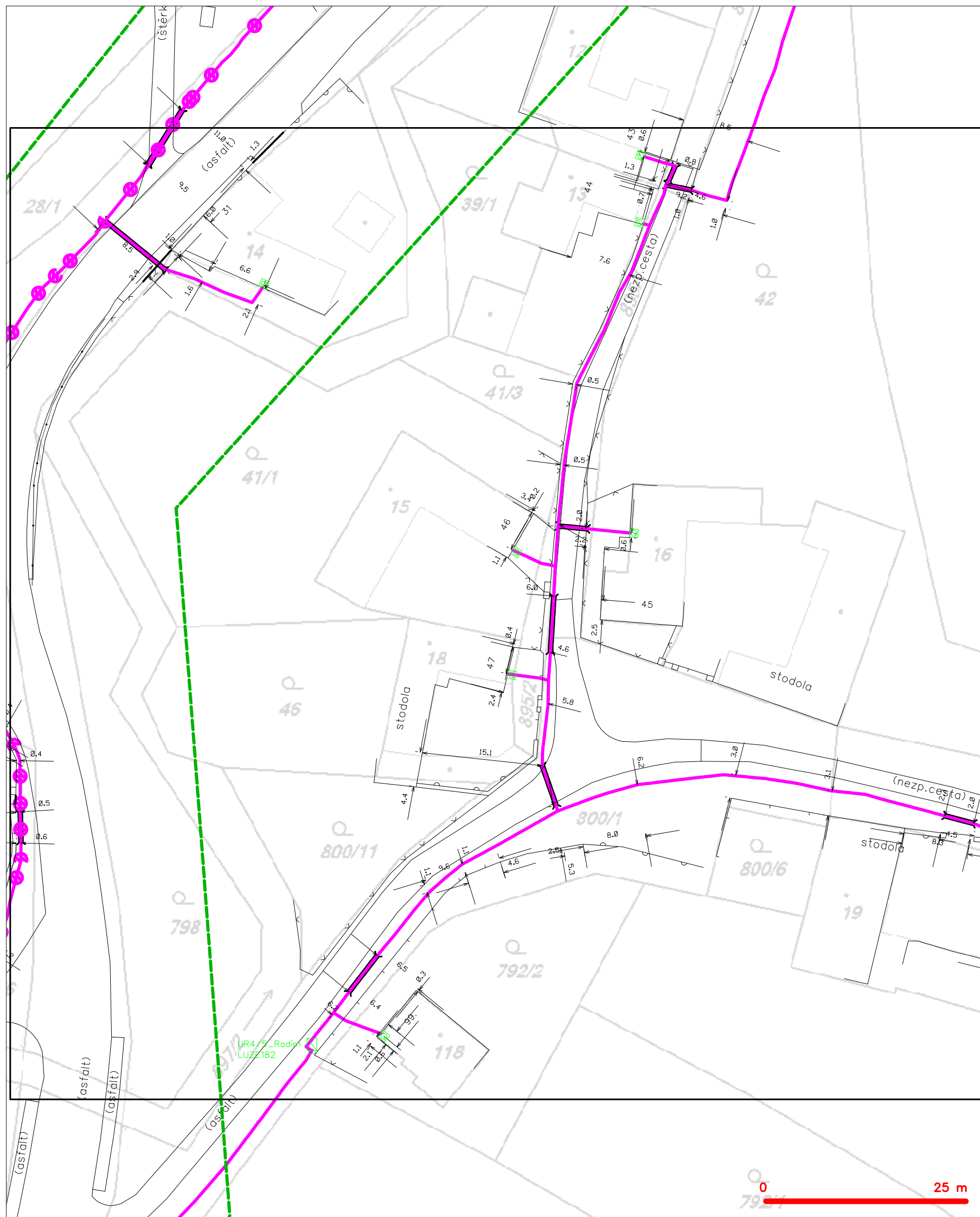

LEGENDA

	hranice zájmového území k vyjádření		nezaměřený průběh optického kabelu, HDPE trubky nebo souběh optického a metalického kabelu
	NN přípojka, území s NN přípojkou CETIV		radiové síť, ochranné pásmo radiové sítě
	zaměřený průběh metalického kabelu		podzemní síť
	zaměřený průběh optického kabelu, HDPE trubky nebo souběh optického a metalického kabelu		neprorazované síť
	nezaměřený průběh metalického kabelu		podzemní síť cizí
	nadměrná síť cizí		síť s NN
			kolektor, kabelovod

SITUAČNÍ VÝKRES - POLYGON 1, list kladu P1-8



LEGENDA

	hranice zájmového území k vyjádření		nezaměřený průběh optického kabelu, HDPE trubky
	NN přípojka, území s NN přípojkou CETIN		nebo souběh optického a metalického kabelu
	zaměřený průběh metalického kabelu		radiové sítě, ochranné pásmo radiové sítě
	zaměřený průběh optického kabelu, HDPE trubky		nadzemní sítě
	nebo souběh optického a metalického kabelu		neprovazované sítě
	nezaměřený průběh metalického kabelu		podzemní sítě cizí
	nadzemní sítě cizí		sítě s NN
			== kolektor, kabelovod

SITUAČNÍ VÝKRES - POLYGON 1, list kladu P1-9

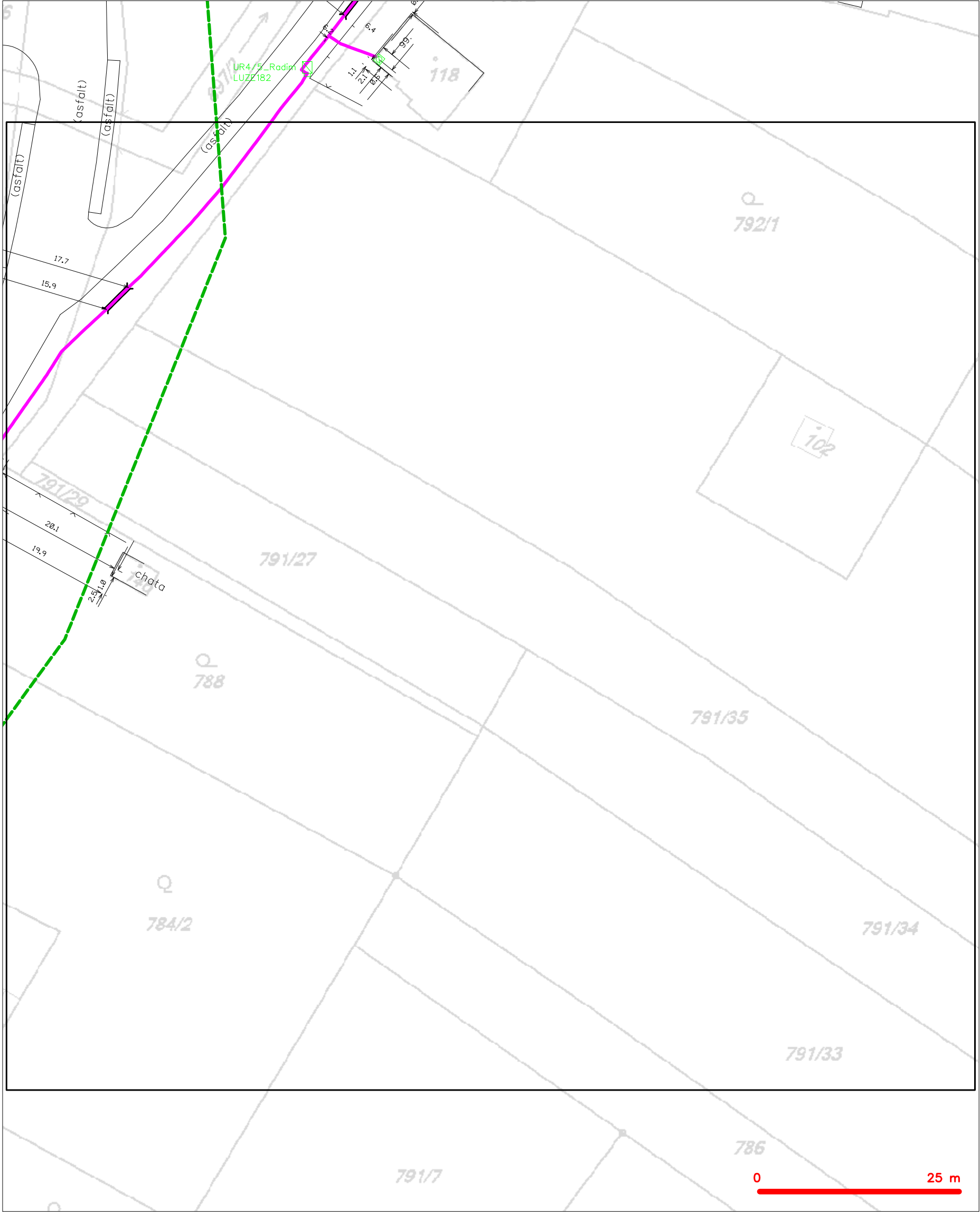

LEGENDA	
	hranice zájmového území k vyjádření
	NV přípojka, území s NV přípojkou CETIN
	zaměřený průběh metalického kabelu
	zaměřený průběh optického kabelu, HDPE trubky nebo souběh optického a metalického kabelu
	nezaměřený průběh metalického kabelu
	nadzemní síť cizí
	nezaměřený průběh optického kabelu, HDPE trubky nebo souběh optického a metalického kabelu
	radiové síť, ochranné pásmo radiové sítě
	nadzemní síť
	neprovazované síť
	podzemní síť cizí
	síť s NV
	koléktor, kabelovod

SITUAČNÍ VÝKRES - POLYGON 1, list kladu P1-10

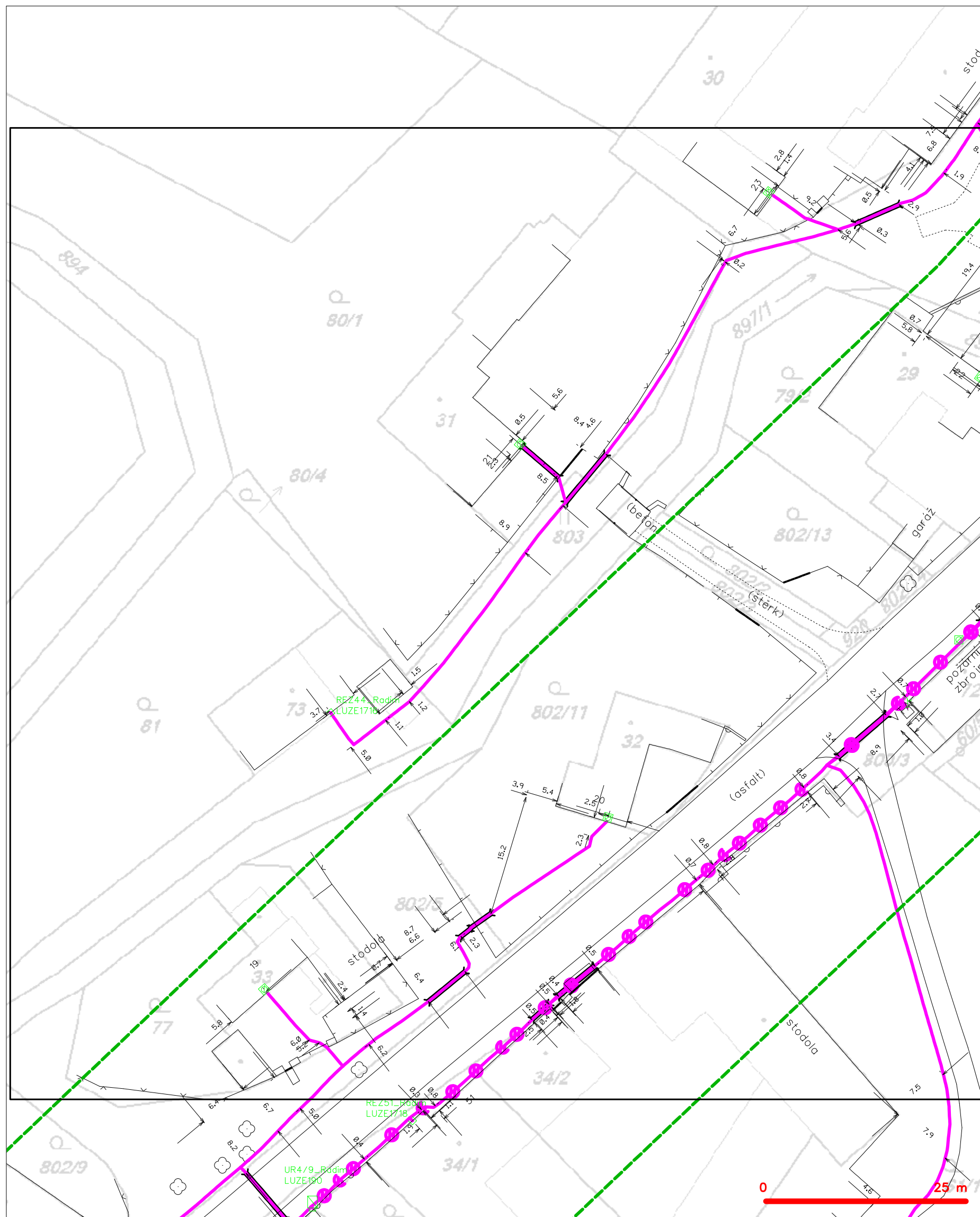

LEGENDA

	hranice zájmového území k vyjádření		nezaměřený průběh optického kabelu, HDPE trubky
	NV přípojka, území s NV přípojkou CETIV		nebo souběh optického a metalického kabelu
	zaměřený průběh metalického kabelu		radiové sítě, ochranné pásmo radiové sítě
	zaměřený průběh optického kabelu, HDPE trubky		podzemní sítě
	nebo souběh optického a metalického kabelu		neprorazované sítě
	nezaměřený průběh metalického kabelu		podzemní sítě cizí
	podzemní sítě cizí		sítě s NV
			kolektor, kabelovod

SITUAČNÍ VÝKRES - POLYGON 1, list kladu P1-11

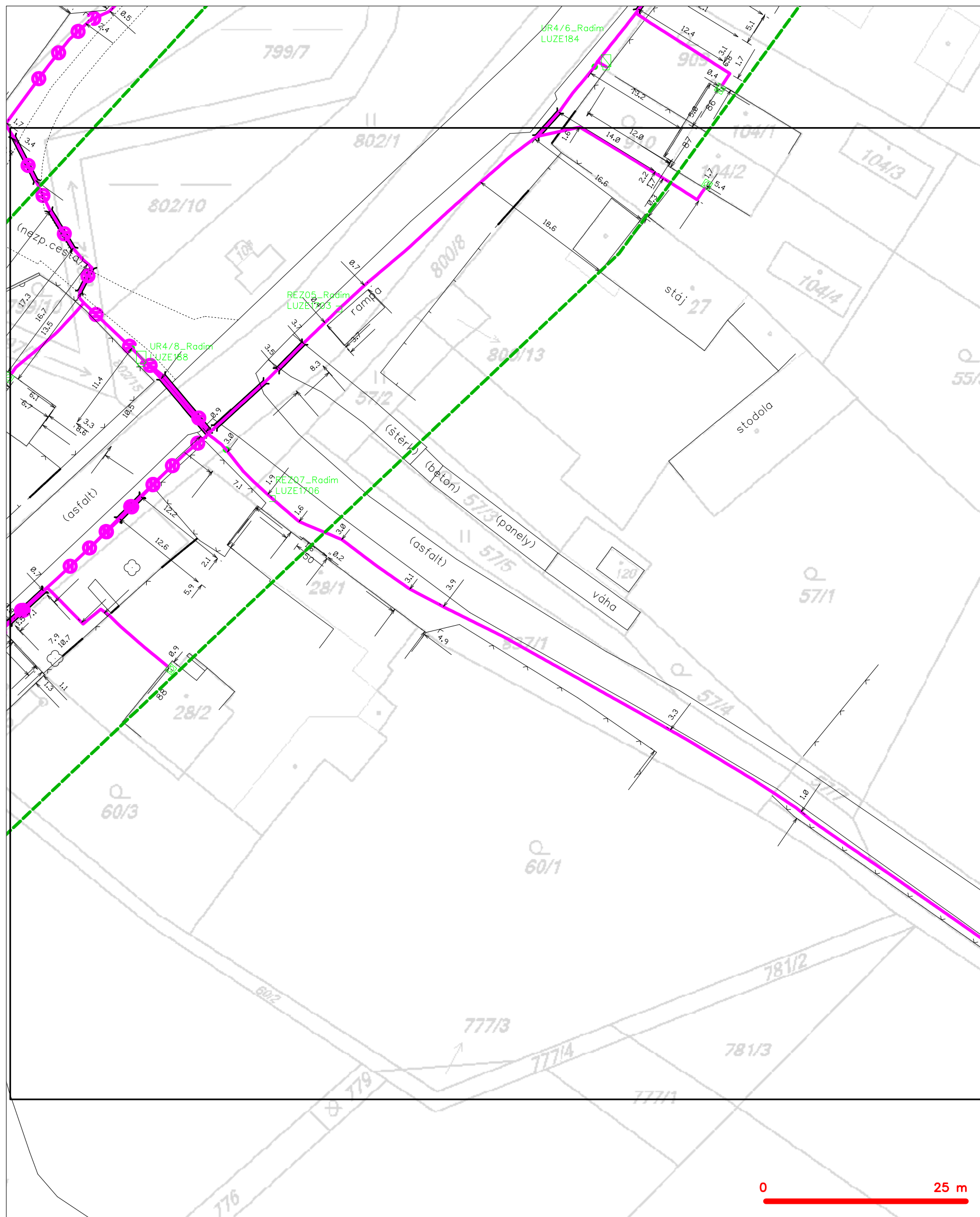

LEGENDA

	hranice zájmového území k vyjádření		nezaměřený průběh optického kabelu, HDPE trubky
	NN přípojka, území s NN přípojkou CETIV		nebo souběh optického a metalického kabelu
	zaměřený průběh metalického kabelu		radiové sítě, ochranné pásmo radiové sítě
	zaměřený průběh optického kabelu, HDPE trubky		podzemní sítě
	nebo souběh optického a metalického kabelu		podzemní sítě cizí
	nezaměřený průběh metalického kabelu		sítě s NN
	podzemní sítě cizí		

SITUAČNÍ VÝKRES - POLYGON 1, list kladu P1-12

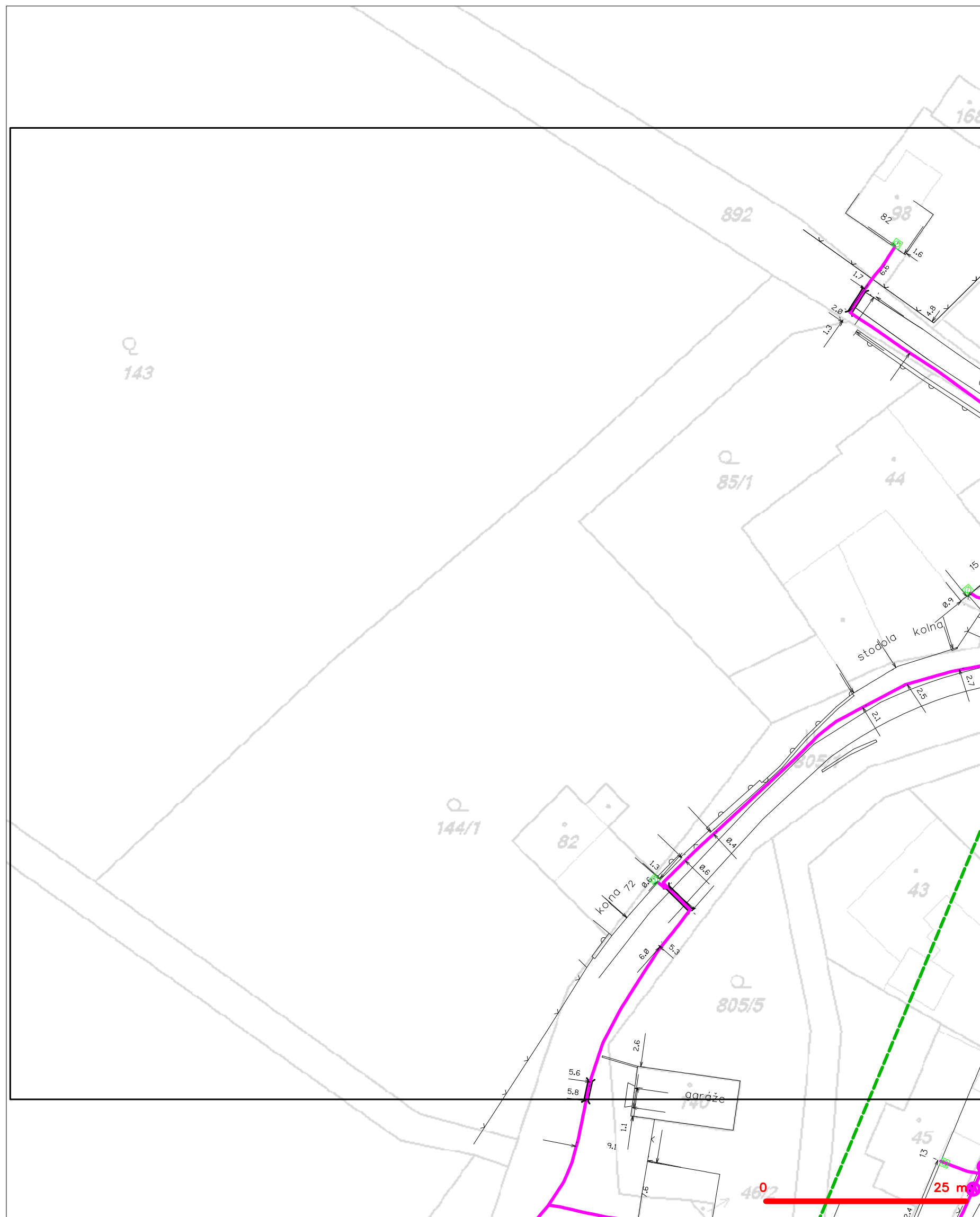

LEGENDA

	hranice zájmového území k vyjádření		nezaměřený průběh optického kabelu, HDPE trubky nebo souběh optického a metalického kabelu
	NN přípojka, území s NN přípojkou CETIV		radiové síť, ochranné pásmo radiové sítě
	zaměřený průběh metalického kabelu		podzemní síť
	zaměřený průběh optického kabelu, HDPE trubky nebo souběh optického a metalického kabelu		neprorazované síť
	nezaměřený průběh metalického kabelu		podzemní síť cizí
	nadměří síť cizí		sítě s NN
			kolektor, kabelovod

SITUAČNÍ VÝKRES - POLYGON 1, list kladu P1-13



LEGENDA

	hranice zájmového území k vyjádření		nezaměřený průběh optického kabelu, HDPE trubky
	NV přípojka, území s NV přípojkou CETIV		nebo souběh optického a metalického kabelu
	zaměřený průběh metalického kabelu		radiové sítě, ochranné pásmo radiové sítě
	zaměřený průběh optického kabelu, HDPE trubky		podzemní sítě
	nebo souběh optického a metalického kabelu		neprorazované sítě
	nezaměřený průběh metalického kabelu		podzemní sítě cizí
	nadzemní sítě cizí		sítě s NV
			kolektor, kabelovod

SITUAČNÍ VÝKRES - POLYGON 1, list kladu P1-14



LEGENDA

- | | | | |
|---------------------------------------|---|---|---|
| --- (dashed green line) | hranice zájmového území k vyjádření | --- (dashed magenta line with circle) | nezaměřený průběh optického kabelu, HDPE trubky |
| --- (dashed blue line) | NV přípojka, území s NV přípojkou CETIN | --- (dashed magenta line with square) | nebo souběh optického a metalického kabelu |
| --- (solid magenta line) | zaměřený průběh metalického kabelu | --- (dashed magenta line with triangle) | radiové sítě, ochranné pásmo radiové sítě |
| --- (solid magenta line with circle) | zaměřený průběh optického kabelu, HDPE trubky | --- (dashed magenta line with diamond) | nadzemní sítě |
| --- (dashed magenta line with circle) | nebo souběh optického a metalického kabelu | --- (dashed magenta line with cross) | neprovozované sítě |
| --- (dashed magenta line with circle) | nezaměřený průběh metalického kabelu | --- (dashed magenta line with cross) | podzemní sítě cizí |
| --- (dashed magenta line with circle) | nadzemní sítě cizí | --- (dashed magenta line with cross) | sítě s NV |

SITUAČNÍ VÝKRES - POLYGON 1, list kladu P1-15

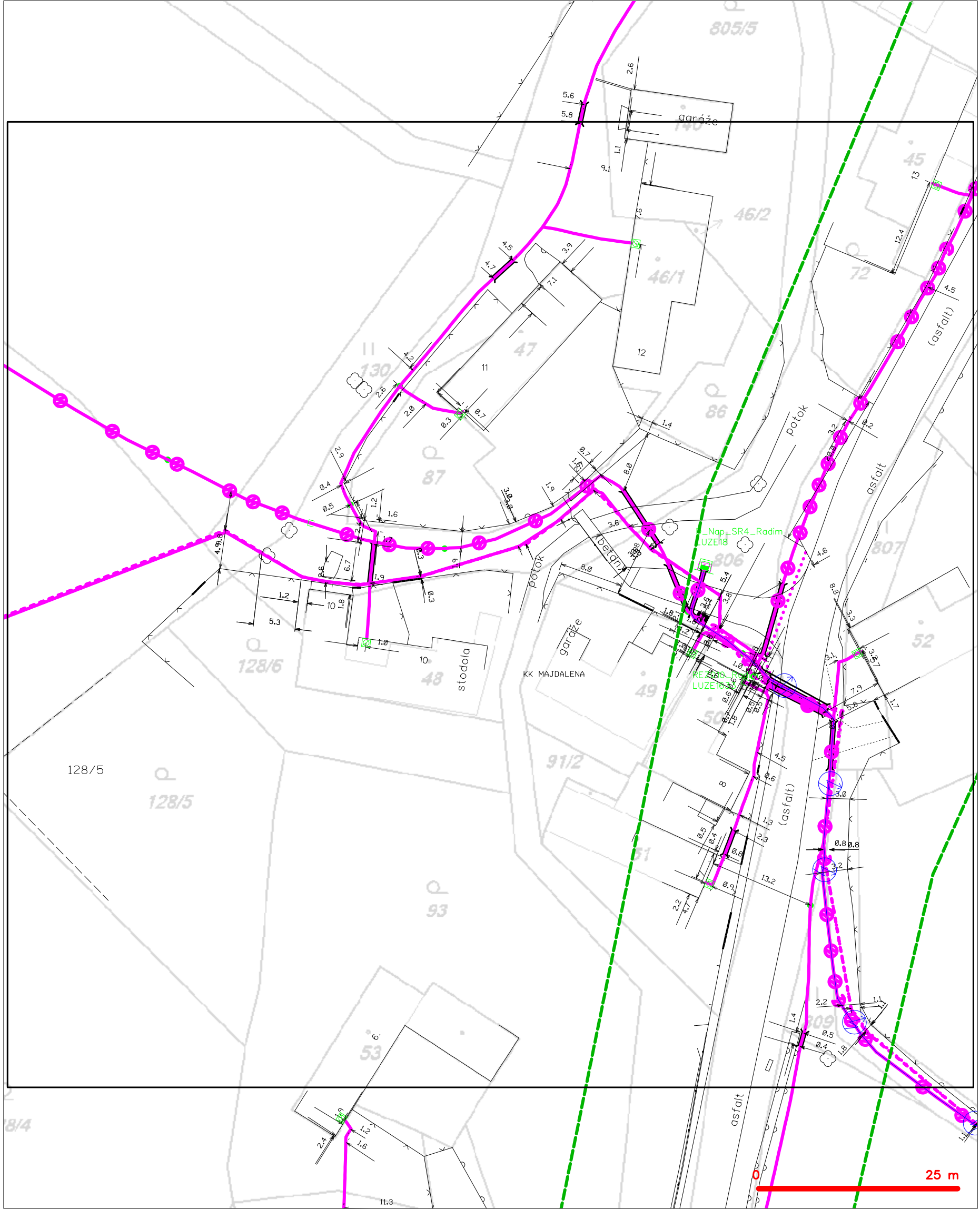

LEGENDA

- | | | | |
|-------|---|-----------|---|
| ----- | hranice zájmového území k vyjádření | ---(X)--- | nezaměřený průběh optického kabelu, HDPE trubky |
| ----- | NV přípojka, území s NV přípojkou CETIN | ---(X)--- | nebo souběh optického a metalického kabelu |
| ----- | zaměřený průběh metalického kabelu | ---(X)--- | radiové sítě, ochranné pásmo radiové sítě |
| ----- | zaměřený průběh optického kabelu, HDPE trubky | ---(X)--- | nadzemní sítě |
| ----- | nebo souběh optického a metalického kabelu | ---(X)--- | neprovazované sítě |
| ----- | nezaměřený průběh metalického kabelu | ---(X)--- | podzemní sítě cizí |
| ----- | nadzemní sítě cizí | ---(X)--- | sítě s NV |
| | | [X]--- | kolektor, kabelovod |

SITUAČNÍ VÝKRES - POLYGON 1, list kladu P1-16

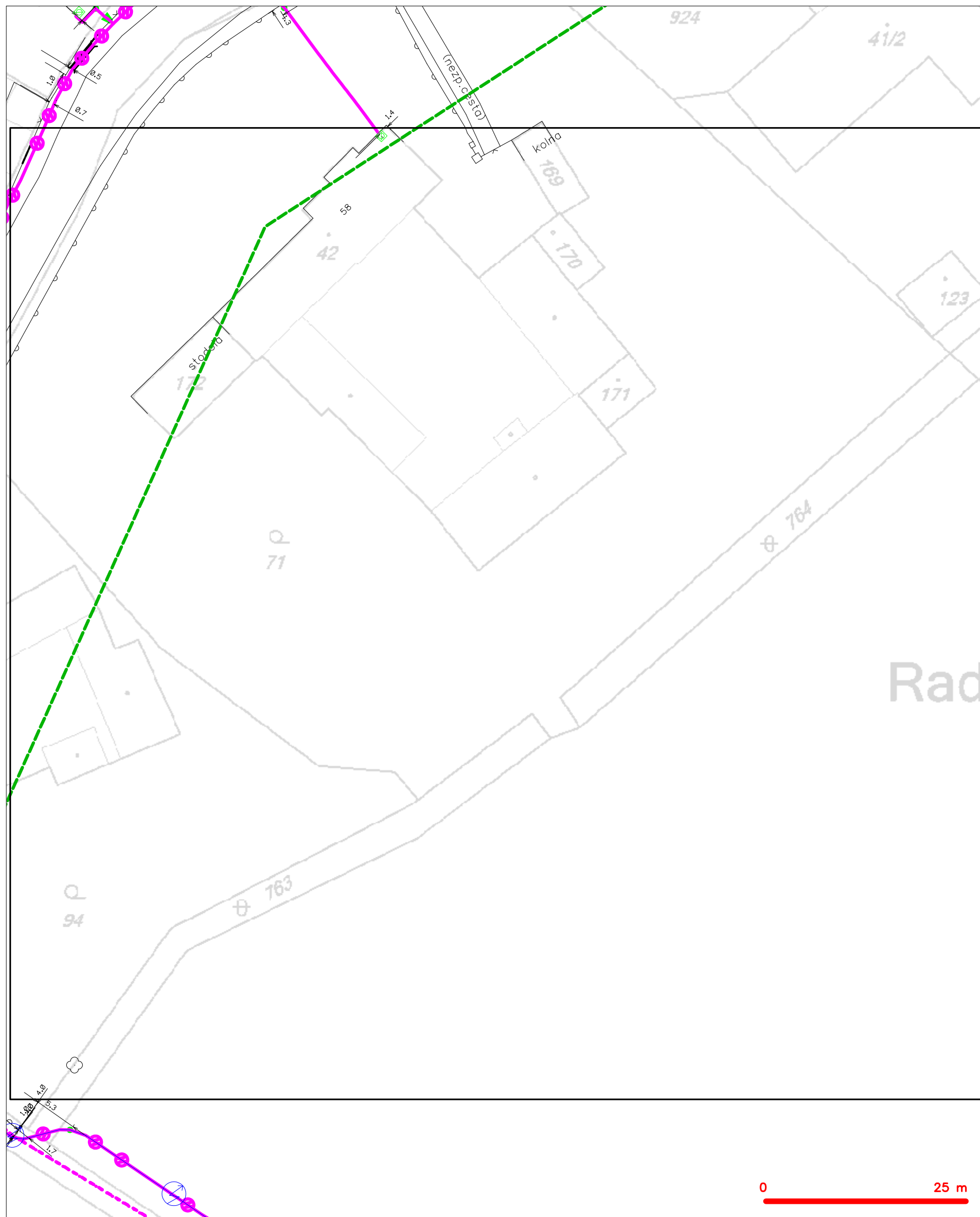

LEGENDA

	hranice zájmového území k vyjádření		nezaměřený průběh optického kabelu, HDPE trubky
	NN přípojka, území s NN přípojkou CETIV		nebo souběh optického a metalického kabelu
	zaměřený průběh metalického kabelu		radiové sítě, ochranné pásmo radiové sítě
	zaměřený průběh optického kabelu, HDPE trubky		podzemní sítě
	nebo souběh optického a metalického kabelu		podzemní sítě cizí
	nezaměřený průběh metalického kabelu		sítě s NN
	podzemní sítě cizí		

SITUAČNÍ VÝKRES - POLYGON 1, list kladu P1-17

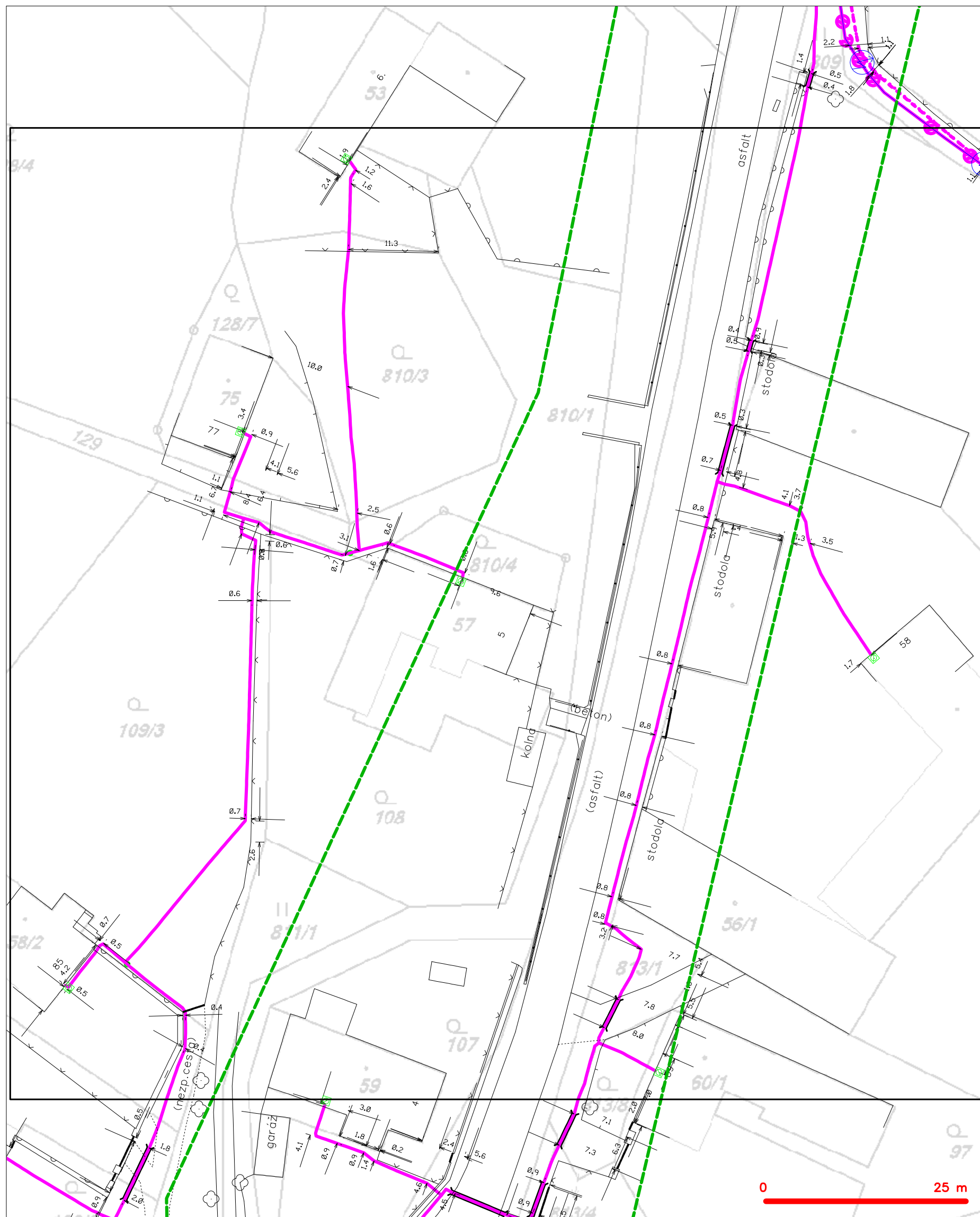

LEGENDA

	hranice zájmového území k vyjádření		nezaměřený průběh optického kabelu, HDPE trubky
	NV přípojka, území s NV přípojkou CETIV		nebo souběh optického a metalického kabelu
	zaměřený průběh metalického kabelu		radiové sítě, ochranné pásmo radiové sítě
	zaměřený průběh optického kabelu, HDPE trubky		podzemní sítě
	nebo souběh optického a metalického kabelu		neprorazované sítě
	nezaměřený průběh metalického kabelu		podzemní sítě cizí
	podzemní sítě cizí		sítě s NV
			kolektor, kabelovod

SITUAČNÍ VÝKRES - POLYGON 1, list kladu P1-18

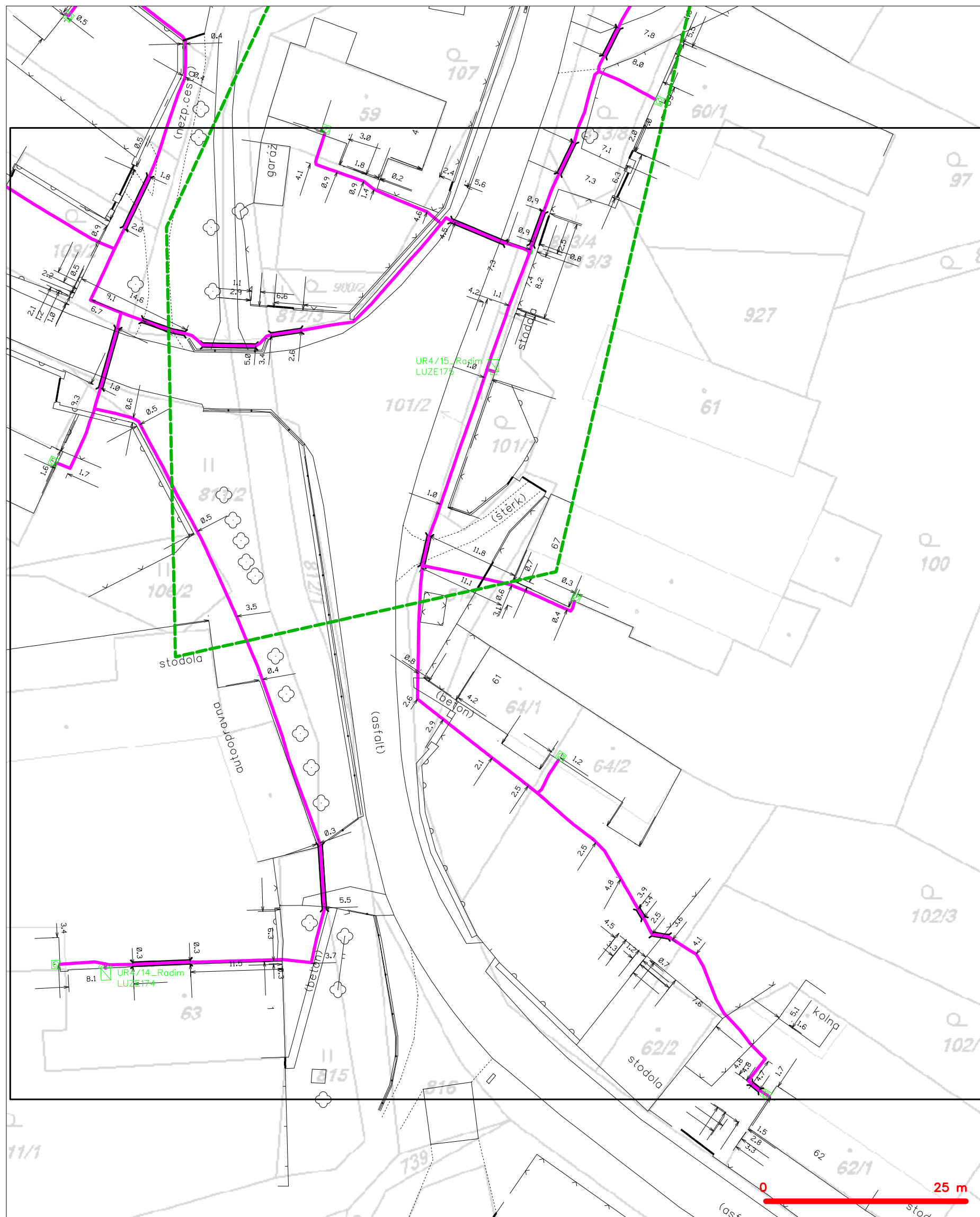

LEGENDA

	hranice zájmového území k vyjádření		nezaměřený průběh optického kabelu, HDPE trubky
	NV přípojka, území s NV přípojkou CETIV		nebo souběh optického a metalického kabelu
	zaměřený průběh metalického kabelu		radiové sítě, ochranné pásmo radiové sítě
	zaměřený průběh optického kabelu, HDPE trubky		podzemní sítě
	nebo souběh optického a metalického kabelu		neprorazované sítě
	nezaměřený průběh metalického kabelu		podzemní sítě cizí
	nadzemní sítě cizí		sítě s NV
			kolektor, kabelovod

DSP, a. s.
Ing. Adam Tužil
Kostěnice 111
530 02 PARDUBICE
Česká Republika

VÁŠ DOPIS ZNAČKY / ZE DNE

NAŠE ZNAČKA

VYŘIZUJE / LINKA

MÍSTO ODESLÁNÍ / DNE

1105806208

Ladislav Blažek / 800850860Pardubice / 11. 10. 2019

Vyjádření k projektové dokumentaci

Vážený pane Tužile,

dovolte, abychom reagovali na Váš požadavek ze dne 24. 9. 2019, který se týká vyjádření k projektové dokumentaci k akci:

**„Rekonstrukce silnice III/3561 Radim – průtah,
SO 101 – Objekty pozemní komunikace“.**

S předloženou projektovou dokumentací souhlasíme, požadujeme dodržet následující podmínky:

- Požadujeme v plném rozsahu respektovat zařízení distribuční soustavy včetně ochranného pásma.
- Podmínkou je získání vyjádření „Sdělení o existenci energetického zařízení v majetku společnosti ČEZ Distribuce, a. s.“, v daném zájmovém území předmětné stavby a dodržení podmínek v něm uvedených.
- Souběhy a křižovatky s elektrickými vedeními musí být provedeny v souladu s platnými normami a předpisy, zejména s ČSN EN 50110-1, ČSN EN 50423-3, PNE 33 0000-6 a PNE 33 3301, ČSN EN 50341-3 pro venkovní vedení VN, ČSN 33 2000-5-52 a PNE 34 1050 pro kabelová vedení a ČSN 73 6005 o prostorovém uspořádání sítí technického vybavení.
- Budou dodrženy podmínky uvedené v Souhlasu s umístěním stavby a s prováděním činností v ochranném pásmu elektrického zařízení č. 1105806256, vydaném dne 11. 10. 2019.
- Požadujeme dodržet podmínky, které jsou přílohou tohoto vyjádření.

ČEZ Distribuce, a. s.

Korespondenční adresa: Plzeň, Guldenerova 2577/19, PSČ 326 00 | tel.: 800 850 860
e-mail: info@cezdistribuce.cz | www.cezdistribuce.cz | IČ: 24729035, DIČ: CZ24729035
zapsaná v obchodním rejstříku vedeném Krajským soudem v Ústí nad Labem, sp. zn. B 2145
Sídlo společnosti: Děčín, Děčín IV-Podmokly, Teplická 874/8, PSČ 405 02

Chráněné

Toto vyjádření nenahrazuje vyjádření k výstavbě opěrných zdí a chodníků podél silnice III/3561 v obci Radim.

S pozdravem



Zdeněk Jirout
Vedoucí oddělení SEM Sítě
ČEZ Distribuce, a. s.

Přílohy Podmínky pro provádění činností v ochranných pásmech podzemních vedení.
Podmínky pro provádění činností v ochranných pásmech nadzemních vedení.
Podmínky pro provádění činností v ochranných pásmech el.stanic.



PODMÍNKY PRO PROVÁDĚNÍ ČINNOSTÍ V OCHRANNÝCH PÁSMECH PODZEMNÍCH VEDENÍ

Ochranné pásmo podzemních vedení elektrizační soustavy do 110 kV včetně a vedení řídicí, měřicí a zabezpečovací techniky je stanoveno v §46, odst. (5), Zák. č. 458/2000 Sb., tj. zákona o podmínkách podnikání a o výkonu státní správy v energetických odvětvích a o změně některých zákonů (energetický zákon), ve znění pozdějších předpisů (dále jen „energetický zákon“), a činí 1 metr po obou stranách krajního kabelu kabelové trasy, nad 110 kV činí 3 metry po obou stranách krajního kabelu.

V ochranném pásmu podzemního vedení je podle §46 odst. (8) a (10) energetického zákona zakázáno:

- a) zřizovat bez souhlasu vlastníka těchto zařízení stavby či umisťovat konstrukce a jiná podobná zařízení, jakož i uskladňovat hořlavé a výbušné látky,
- b) provádět bez souhlasu vlastníka zemní práce,
- c) provádět činnosti, které by mohly ohrozit spolehlivost a bezpečnost provozu těchto zařízení nebo ohrozit život, zdraví či majetek osob,
- d) provádět činnosti, které by znemožňovaly nebo podstatně znesnadňovaly přístup k těmto zařízením,
- e) vysazovat trvalé porosty a přejíždět vedení těžkými mechanizmy.

Pokud stavba nebo stavební činnost zasahuje do ochranného pásma podzemního vedení, je třeba požádat o písemný souhlas vlastníka nebo provozovatele tohoto zařízení na základě §46, odst. (8) a (11) energetického zákona.

V ochranných pásmech podzemních vedení je třeba dále dodržovat následující podmínky:

- 1. Dodavatel prací musí před zahájením prací zajistit vytýčení podzemního zařízení a prokazatelně seznámit pracovníky, jichž se to týká, s jejich polohou a upozornit na odchylky od výkresové dokumentace.
- 2. Výkopové práce do vzdálenosti 1 metr od osy (krajního) kabelu musí být prováděny ručně. V případě provedení sond (ručně) může být tato vzdálenost snížena na 0,5 metru.
- 3. Zemní práce musí být prováděny v souladu s ČSN 73 6133 Návrh a provádění zemního tělesa pozemních komunikací a při zemních pracích musí být dodrženo Nařízení vlády č. 591/2006 Sb., o bližších minimálních požadavcích na bezpečnost a ochranu zdraví při práci na staveništích.
- 4. Místa křížení a souběhy ostatních zařízení se zařízeními energetiky musí být vyprojektovány a provedeny zejména dle ČSN 73 6005, ČSN EN 50 341-1,2, ČSN EN 50341-3-19, ČSN EN 50423-1, ČSN 33 2000-5-52 a PNE 33 3302.
- 5. Dodavatel prací musí oznámit příslušnému provozovateli distribuční soustavy zahájení prací minimálně 3 pracovní dny předem.
- 6. Při potřebě přejíždění trasy podzemních vedení vozidly nebo mechanizmy je třeba po dohodě s provozovatelem provést dodatečnou ochranu proti mechanickému poškození.
- 7. Je zakázáno manipulovat s obnaženými kabely pod napětím. Odkryté kabely musí být za vypnutého stavu řádně vyvěšeny, chráněny proti poškození a označeny výstražnou tabulkou dle ČSN ISO 3864.
- 8. Před záhozem kabelové trasy musí být provozovatel kabelu vyzván ke kontrole uložení. Pokud tato organizace provádějící zemní práce neprovede, vyhrazuje si provozovatel distribuční soustavy právo nechat inkriminované místo znovu odkrýt.
- 9. Při záhozu musí být zemina pod kabely řádně udusána, kabely zapískovány a provedeno krytí proti mechanickému poškození.
- 10. Bez předchozího souhlasu je zakázáno snižovat nebo zvyšovat vrstvu zeminy nad kabelem.
- 11. Každé poškození zařízení provozovatele distribuční soustavy musí být okamžitě nahlášeno na Linku pro hlášení poruch Skupiny ČEZ, společnosti ČEZ Distribuce, a.s., 840 850 860, která je Vám k dispozici 24 hodin denně, 7 dní v týdnu.
- 12. Ukončení stavby musí být neprodleně ohlášeno příslušnému provoznímu útvaru.
- 13. **Po dokončení stavby provozovatel distribuční soustavy nesouhlasí s vyhlášením ochranného pásma nových rozvodů, které jsou budovány, protože se již jedná o práce v ochranném pásmu zařízení provozovatele distribuční soustavy. Případné opravy nebo rekonstrukce na svém zařízení nebude provozovatel distribuční soustavy provádět na výjimku z ochranného pásma nebo na základě souhlasu s činností v tomto pásmu.**

Případné nedodržení uvedených podmínek bude řešeno příslušným stavebním úřadem nebo nahlášeno Energetickému regulačnímu úřadu jako správní delikt ve smyslu příslušného ustanovení energetického zákona spočívající v porušení zákazu provádět činnosti v ochranných pásmech dle §46 uvedeného zákona.



PODMÍNKY PRO PROVÁDĚNÍ ČINNOSTÍ V OCHRANNÝCH PÁSMECH ELEKTRICKÝCH STANIC

Ochranné pásmo elektrické stanice je stanoveno v §46, odst. (6), Zák. č. 458/2000 Sb., tj. zákona o podmínkách podnikání a o výkonu státní správy v energetických odvětvích a o změně některých zákonů (energetický zákon), ve znění pozdějších předpisů (dále jen „energetický zákon“) a je vymezeno svislými rovinami vedenými ve vodorovné vzdálenosti:

- a) u venkovních el. stanic a dále stanic s napětím větším než 52 kV v budovách 20 metrů od oplocení nebo od vnějšího líce obvodového zdiva,
- b) u stožárových elektrických stanic a věžových stanic s venkovním přívodem s převodem napětí z úrovně nad 1 kV a menší než 52 kV na úroveň nízkého napětí 7 m od vnější hrany půdorysu stanice ve všech směrech,
- c) u kompaktních a zděných el. stanic s převodem napětí z úrovně nad 1 kV a menší než 52 kV na úroveň nízkého napětí 2 metry od vnějšího pláště stanice ve všech směrech,
- d) u vestavěných el. stanic 1 metr od obestavění.

V ochranném pásmu elektrické stanice je podle §46 odst. (8) a (10) energetického zákona zakázáno:

- 1. zřizovat bez souhlasu vlastníka těchto zařízení stavby či umisťovat konstrukce a jiná podobná zařízení, jakož i uskladňovat hořlavé a výbušné látky,
- 2. provádět bez souhlasu vlastníka zemní práce,
- 3. provádět činnosti, které by mohly ohrozit spolehlivost a bezpečnost provozu těchto zařízení nebo ohrozit život, zdraví či majetek osob,
- 4. provádět činnosti, které by znemožňovaly nebo podstatně znesnadňovaly přístup k těmto zařízením.

Pokud stavba nebo stavební činnost zasahuje do ochranného pásma elektrické stanice, je třeba požádat o písemný souhlas vlastníka nebo provozovatele tohoto zařízení na základě §46, odst. (8) a (11) energetického zákona.

V ochranném pásmu elektrické stanice je dále zakázáno provádět činnosti, které by mohly mít za následek ohrožení bezpečnosti a spolehlivosti provozu stanice nebo zmenšující či podstatně znesnadňující její obsluhu a údržbu a to zejména:

- 5. provádět výkopové práce ohrožující zaústění podzemních vedení vysokého a nízkého napětí nebo stabilitu stavební části el. stanice (viz podmínky pro činnosti v ochranných pásmech podzemního vedení),
- 6. skladovat či umisťovat předměty bránící přístupu do elektrické stanice nebo k rozvaděčům vysokého nebo nízkého napětí,
- 7. umisťovat antény, reklamy, ukazatele apod.,
- 8. zřizovat oplocení, které by znemožnilo obsluhu el. stanice.

Případné nedodržení uvedených podmínek bude řešeno příslušným stavebním úřadem nebo nahlášeno Energetickému regulačnímu úřadu jako správní delikt ve smyslu příslušného ustanovení energetického zákona spočívající v porušení zákazu provádět činnosti v ochranných pásmech dle §46 uvedeného zákona.



PODMÍNKY PRO PROVÁDĚNÍ ČINNOSTÍ V OCHRANNÝCH PÁSMECH NADZEMNÍCH VEDENÍ

Ochranné pásmo nadzemního vedení podle §46, odst. (3), Zák. č. 458/2000 Sb., tj. zákona o podmínkách podnikání a o výkonu státní správy v energetických odvětvích a o změně některých zákonů (energetický zákon), ve znění pozdějších předpisů (dále jen „energetický zákon“) je souvislý prostor vymezený svislými rovinami vedenými po obou stranách vedení ve vodorovné vzdálenosti měřené kolmo na vedení, které činí od krajního vodiče vedení na obě jeho strany:

- a) u napětí nad 1 kV a do 35 kV včetně
 - pro vodiče bez izolace 7 metrů (resp. 10 metrů u zařízení postaveného do 31. 12. 1994, vyjma lesních průseků, kde rozsah ochranného pásma i do uvedeného data činí 7 metrů),
 - pro vodiče s izolací základní 2 metry,
 - pro závěsná kabelová vedení 1 metr;
- b) u napětí nad 35 kV do 110 kV včetně
 - pro vodiče bez izolace 12 metrů (resp. 15 metrů u zařízení postaveného do 31. 12. 1994),
 - pro vodiče s izolací základní 5 metrů

Poznámka: Nadzemní vedení nízkého napětí (do 1 kV) není chráněno ochranným pásmem. Při činnostech prováděných v jeho blízkosti (práce v blízkosti) je nutné dodržet vzdálenosti dané ČSN EN 50110-1 ed. 2.

V ochranném pásmu nadzemního vedení je podle §46 odst. (8) a (9) energetického zákona zakázáno:

1. zřizovat bez souhlasu vlastníka těchto zařízení stavby či umisťovat konstrukce a jiná podobná zařízení, jakož i uskláňovat hořlavé a výbušné látky,
2. provádět bez souhlasu vlastníka zemní práce,
3. provádět činnosti, které by mohly ohrozit spolehlivost a bezpečnost provozu těchto zařízení nebo ohrozit život, zdraví či majetek osob,
4. provádět činnosti, které by znemožňovaly nebo podstatně znesnadňovaly přístup k těmto zařízením,
5. vysazovat chmelnice a nechávat růst porosty nad výšku 3 metry.

Pokud stavba nebo stavební činnost zasahuje do ochranného pásma nadzemního vedení, je třeba požádat o písemný souhlas vlastníka nebo provozovatele tohoto zařízení na základě §46, odst. (8) a (11) energetického zákona.

V ochranných pásmech nadzemních vedení je třeba dále dodržovat následující podmínky:

1. Při pohybu nebo pracích v blízkosti elektrického vedení vysokého napětí se nesmí osoby, předměty, prostředky nemající povahu jeřábu přiblížit k živým částem – vodičům blíže než 2 metry (dle ČSN EN 50110-1).
2. Jeřáby a jim podobná zařízení musí být umístěny tak, aby v kterékoli poloze byly všechny jejich části mimo ochranné pásmo vedení, a musí být zamezeno vyvrstvení lana.
3. Je zakázáno stavět budovy nebo jiné objekty v ochranných pásmech nadzemních vedení vysokého napětí.
4. Je zakázáno provádět veškeré pozemní práce, při kterých by byla narušena stabilita podpěrných bodů – sloupů nebo stožárů.
5. Je zakázáno upevňovat antény, reklamy, ukazatele apod. pod, přes nebo přímo na stožáry elektrického vedení.
6. Dodavatel prací musí prokazatelně seznámit své pracovníky, jichž se to týká s ČSN EN 50110-1.
7. Pokud není možné dodržet body č. 1 až 4, je možné požádat příslušný provozní útvar provozovatele distribuční soustavy o další řešení (zajištění odborného dohledu pracovníka s elektrotechnickou kvalifikací dle Vyhlášky č. 50/1978 Sb., vypnutí a zajištění zařízení, zaizolování živých částí apod.), pokud nejsou tyto podmínky již součástí jiného vyjádření ke konkrétní stavbě.
8. V případě požadavku na vypnutí zařízení po nezbytnou dobu provádění prací je nutné požádat minimálně 2 měsíce před požadovaným termínem. V případě vedení nízkého napětí je možné též požádat o zaizolování části vedení.

Případné nedodržení uvedených podmínek bude řešeno příslušným stavebním úřadem nebo nahlášeno Energetickému regulačnímu úřadu jako správní delikt ve smyslu příslušného ustanovení energetického zákona, spočívající v porušení zákazu provádět činnosti v ochranných pásmech dle §46 uvedeného zákona.

DSP, a. s.
Ing. Adam Tužil
Kostěnice 111
530 02 PARDUBICE

VÁŠ DOPIS ZNAČKY / ZE DNE

NAŠE ZNAČKA

VYŘIZUJE / LINKA

MÍSTO ODESLÁNÍ / DNE

1105806256

Ladislav Blažek / 800 850 860 Pardubice / 11. 10. 2019

Souhlas s umístěním stavby a s prováděním činností v ochranném pásmu elektrického zařízení

Vážený pane Tužile,

dovolte nám, abychom reagovali na Vaši žádost, ve které nás žádáte o vydání stanoviska k umístění stavby a k provádění souvisejících činností v ochranném pásmu el. zařízení v našem majetku.

Název stavby: **Rekonstrukce silnice III/3561 Radim – průtah
SO 101 – Objekty pozemní komunikace („dále jen stavba“).**

Související činnosti zasahují do ochranných pásem zařízení:

Typ zařízení: Nadzemní vedení VN
Podzemní vedení NN
El. stanice

Sdělujeme Vám, že udělujeme **souhlas** s umístěním uvedené stavby a s prováděním činností zasahujících do ochranného pásma předmětného el. zařízení.

Platnost tohoto souhlasu je vázána na dodržení následujících podmínek:

1. Podmínkou pro zahájení činnosti v ochranném pásmu je platné „Sdělení o existenci energetického zařízení v majetku společnosti ČEZ Distribuce, a. s.“, v daném zájmovém území.

Informace o existenci sítí (o přibližném průběhu tras průběhu sítí a poloze zařízení) společnosti ČEZ Distribuce, a. s. a ČEZ ICT Services, a. s. získáte na webové aplikaci na adrese <https://geoportal.cezdistribuce.cz/geoportal/> která umožňuje získat přístup k datům společností ČEZ Distribuce, a. s., a ČEZ ICT Services, a. s.

ČEZ Distribuce, a. s.

Korespondenční adresa: Plzeň, Guldenerova 2577/19, PSČ 326 00 | tel.: 800 850 860
e-mail: info@cezdistribuce.cz | www.cezdistribuce.cz | IČ: 24729035, DIČ: CZ24729035
zapsaná v obchodním rejstříku vedeném Krajským soudem v Ústí nad Labem, sp. zn. B 2145
Sídlo společnosti: Děčín, Děčín IV-Podmokly, Teplická 874/8, PSČ 405 02

Chráněné

2. Podmínkou pro zahájení činnosti v ochranném pásmu je vytyčení podzemních vedení prostřednictvím Zákaznické linky 800 850 860.
3. Souběhy a křižovatky s elektrickými vedeními musí být provedeny v souladu s platnými normami a předpisy, zejména s ČSN EN 50110-1, ČSN EN 50423-3, PNE 33 0000-6 a PNE 33 3301, ČSN EN 50341-3 pro venkovní vedení VN, ČSN 33 2000-5-52 a PNE 34 1050 pro kabelová vedení a ČSN 73 6005 o prostorovém uspořádání sítí technického vybavení.
4. Stavbou, zejména oplocením, nesmí dojít k znesnadnění přístupu k zařízení distribuční soustavy. V době výstavby a po jejím dokončení musí být pro pracovníky a vozidla spol. ČEZ Distribuce, a.s., zajištěn přístup k zařízení distribuční soustavy. Umístěním stavby nesmí dojít ke ztížení přístupu pracovníků námi pověřených firem k našemu zařízení.

Přístup k zařízení distribuční soustavy požadujeme zajistit následujícím způsobem:

- Podél nadzemního vedení VN bude zajištěn volný průjezdný pruh pozemků, popř. k jednotlivým podpěrným bodům vedení (sloupům) bude zajištěn volný průjezdný pruh pozemků (musí být umožněn vjezd nákladních vozidel).
- K el. stanicím bude zajištěn volný průjezdný pruh pozemků (musí být umožněn vjezd nákladních vozidel).
- K podzemnímu vedení a kabelovým skříním bude zajištěn přístup.

V ochranném pásmu je podle §46 Ochranná pásma, Zákona č. 458/2000 Sb. (v platném znění) zakázáno provádět činnosti, které by znemožňovaly nebo podstatně znesnadňovaly přístup k zařízení distribuční soustavy (zejména zřizovat oplocení, které by znemožnilo jeho obsluhu).

5. Budovy, konstrukce, skladovací prostory a ostatní objekty (např. rodinné domy, garáže, kůlny, zahradní domky, skleníky, sklady, přístřešky, pergoly, kryté zastávky, objekty ČOV, čerpacích stanic, akumulčních nádrží, městský mobiliář, apod.) nebudou umístěny blíže než 4 metry od svislé roviny vedené po obou stranách vedení ve vodorovné vzdálenosti měřené kolmo na vedení (od krajních vodičů nadzemního vedení VN). Současně žádná část budov, skladovacích prostor (od uskladněného materiálu) a ostatních objektů nebude umístěna blíže než 5 metrů od vodičů vedení (přímá vzdálenost k vodičům vedení VN).
6. Budovy, konstrukce, skladovací prostory a ostatní objekty (např. rodinné domy, garáže, kůlny, zahradní domky, skleníky, sklady, přístřešky, pergoly, kryté zastávky, objekty ČOV, čerpacích stanic, akumulčních nádrží, městský mobiliář, apod.) nebudou umístěny blíže než 7 metrů od konstrukcí nebo vnějšího pláště el. stanic (ve všech směrech).
7. Budovy, konstrukce, skladovací prostory a ostatní objekty (např. rodinné domy, garáže, kůlny, zahradní domky, skleníky, sklady, přístřešky, pergoly, kryté zastávky, objekty ČOV, čerpacích stanic, akumulčních nádrží, městský mobiliář, apod.) nebudou umístěny blíže než 0,5 metru od podzemního vedení.
8. Sdělovací vedení a ostatní (cizí) silová vedení s napětím do 45 kV nebudou umístěny blíže než 4 metry od svislé roviny krajních vodičů nadzemního vedení VN (souběh). Křížení s venkovním elektrickým vedením VN – trasa sdělovacích vedení a ostatní silových vedení s napětím do 45 kV nebude umístěna blíže než 4 metry od nejbližšího tělesa stožáru nebo sloupu.
9. Silnice I., II., III. třídy, místní a účelové silniční komunikace, parkoviště, cyklistické stezky nebudou umístěny blíže než 0,5 metru od trasy podzemních vedení (souběh). Křížení (kolmé křížení) bude provedeno dle ČSN 73 6005.

10. Silnice I., II., III. třídy, místní a účelové komunikace, cyklistické stezky, chodníky, nebudou umístěny blíže než 1 metr od staveb a konstrukcí el. stanic.
11. Chodníky a místní komunikace (souběh) nebudou umístěny blíže než 2 metry od svislé roviny vedené po obou stranách vedení ve vodorovné vzdálenosti měřené kolmo na vedení (od krajních vodičů VN). Křížení bude provedeno dle PNE 33 3301.
12. Parkoviště nebudou realizována pod nadzemním vedením, resp. parkovací stání vozidel nebude umístěno blíže než 2 metry od svislé roviny vedené po obou stranách vedení ve vodorovné vzdálenosti měřené kolmo na vedení (od krajních vodičů VN).
13. Parkoviště nebudou umístěny blíže než 2 metry od staveb a konstrukcí el. stanic. Parkováním vozidel nesmí být znemožněn přístup pro pracovníky a vozidla spol. ČEZ Distribuce, a.s., k el. stanicím (musí být umožněno otevírání vstupních dveří a rozváděčů el. stanice).
14. Stožáry osvětlení (svítidla VO), popř. stožáry místního rozhlasu, reklam a svislého dopravního značení výšky max. 3 metry nebudou umístěny blíže než 3 metry od svislé roviny krajních vodičů nadzemního vedení VN (měřeno kolmo na vedení).
15. Stožáry osvětlení (svítidla VO), popř. stožáry místního rozhlasu, reklam a svislého dopravního značení výšky nad 3 metry nebudou umístěny blíže než 4 metry od svislé roviny krajních vodičů nadzemního vedení VN (měřeno kolmo na vedení). Současně musí být zachována min. vzdálenost 1m od živých částí při případném pádu stožáru.
16. Stožáry osvětlení (svítidla VO), popř. stožáry místního rozhlasu, reklam budou umístěny mimo ochranné pásmo el. stanic.
17. Stožáry osvětlení (svítidla VO), popř. stožáry místního rozhlasu, reklam a svislého dopravního značení nebudou umístěny blíže než 0,5 metru od podzemních vedení.
18. Podpěrné body nadzemního vedení nesmí být umístěny na silničním pozemku (v silniční komunikaci). Žádná část podpěrných bodů nadzemního vedení nesmí zasahovat do prostoru nad komunikací až do výšky: 6,0 m – u silnice I. a II. třídy, 5,6 m – u silnic III. třídy, místních a účelových komunikací, 5,0 m – u cyklistických stezek a chodníků.
19. Parkoviště nebudou realizována nad trasou podzemních vedení (parkovací stání vozidel nebude umístěno blíže než 0,5 metru od trasy kabelů).
20. Stavbou (stavební činností) nesmí dojít ke změně výšky nadzemního vedení od země, resp. musí být dodrženy nejkratší povolené vzdálenosti nadzemních vedení od země a pozemních komunikací, dle normy PNE 33 3301.
21. Stavbou (stavební činností) nesmí dojít k narušení stability podpěrných bodů vedení.
22. Stavbou (stavební činností) nesmí dojít k narušení stability kabelových skříní (pilířů). Před jistíci skříněmi musí být zajištěn volný manipulační prostor alespoň 1m. Spodní hrana jistících skříní nebude níže než 0,6m nad definitivně upraveným terénem.
23. Stavbou (stavební činností) nesmí dojít k narušení stability el. stanic.
24. V prostoru komunikací a ostatních zpevněných ploch provede stavebník mechanickou ochranu stávajících podzemních vedení (kabely uložit do kabelových chrániček), při dodržení ČSN 73 6005.
25. Pod nadzemním vedením nesmí být realizována skládka materiálu či zeminy.
26. Nad trasou podzemních vedení nesmí být realizována skládka materiálu či zeminy.

27. V prostoru ochranného pásma el. stanic nesmí být realizována skládka materiálu či zeminy.
28. V prostoru podpěrných bodů nadzemních vedení nesmí dojít k odtěžení zeminy, popř. k navršení zeminy.
29. V prostoru ochranného pásma el. stanic nesmí dojít k odtěžení zeminy, popř. k navršení zeminy.
30. V prostoru ochranného pásma podzemního vedení nesmí dojít k trvalému odtěžení zeminy, popř. k navršení zeminy. V případě změny nivelety terénu požadujeme, aby stavebník zajistil min. krytí kabelových vedení dle ČSN 73 6005.
31. Při realizaci stavby nesmí dojít v žádném případě k nebezpečnému přiblížení osob, věcí, zařízení nebo mechanismů a strojů k živým částem pod napětím tj. musí být dodržena minimální vzdálenost 2 m od vodičů dle ČSN EN 50110-1. V případě, že nebude možné tuto vzdálenost dodržet, je žadatel povinen požádat o vypnutí předmětného vedení.
32. Na podpěrných bodech nadzemního vedení nesmí být umístěno žádné dopravní značení nebo reklama.
33. Musí být dodrženy Podmínky pro práce v ochranných pásmech vedení, které jsou přílohou tohoto souhlasu.
34. Jakákoliv poškození nebo mimořádné události, způsobené na elektrickém zařízení stavebníkem, musí být neprodleně oznámeny na poruchovou linku 800 850 860.
35. Tento souhlas se nevztahuje na zařízení ČEZ ICT Services, a.s.

Nadzemní vedení nízkého napětí do 1 kV (včetně) není chráněno ochranným pásmem. Souběhy a křižovatky s elektrickými vedeními musí být provedeny v souladu s platnými normami a předpisy, zejména s PNE 33 3302. Stavbou (stavební činností) nesmí dojít ke změně vzdáleností nadzemního vedení, zejména od země a budov (musí být dodrženy nejkratší povolené vzdálenosti nadzemních vedení dle normy PNE 33 3302). Žádná část podpěrných bodů nadzemního vedení nesmí zasahovat do prostoru nad komunikací až do výšky: 6 m – u silnice I. a II. třídy, 5,6 m – u silnic III. třídy, místních a účelových komunikací, 5 m – u cyklistických stezek a chodníků. Sdělovací vedení a ostatní (cizí) silová vedení s napětím do 45 kV nebudou umístěny blíže než 1 metr od podpěrných bodů nadzemního vedení NN. Stavbou (stavební činností) nesmí dojít k narušení stability podpěrných bodů vedení. V prostoru podpěrných bodů nadzemních vedení nesmí dojít k odtěžení zeminy, popř. k navršení zeminy. Pod nadzemním vedením nesmí být realizována skládka materiálu či zeminy. Stavbou, zejména oplocením, nesmí dojít k znesnadnění přístupu k nadzemnímu vedení nízkého napětí. V době výstavby a po jejím dokončení musí být pro pracovníky a vozidla spol. ČEZ Distribuce, a.s., zajištěn přístup k zařízení distribuční soustavy. Na podpěrných bodech nadzemního vedení nesmí být umístěno žádné dopravní značení nebo reklama.

Provozovatel si vyhrazuje právo odvolat souhlas kdykoli, pokud zjistí, že podmínky stanovené v tomto „Souhlasu s umístěním stavby a s prováděním činností v ochranném pásmu elektrického zařízení“ nejsou dodrženy.

Tento souhlas pozbývá platnosti, nebude-li stavba zahájena do 1 roku od udělení souhlasu.

ČEZ Distribuce, a. s.

Korespondenční adresa: Plzeň, Guldenerova 2577/19, PSČ 326 00 | tel.: 800 850 860
e-mail: info@cezdistribuce.cz | www.cezdistribuce.cz | IČ: 24729035, DIČ: CZ24729035
zapsaná v obchodním rejstříku vedeném Krajským soudem v Ústí nad Labem, sp. zn. B 2145
Sídlo společnosti: Děčín, Děčín IV-Podmokly, Teplická 874/8, PSČ 405 02

Chráněné

Jestliže uvažovaná akce vyvolá potřebu dílčí změny trasy vedení, nebo přemístění některých prvků zařízení distribuční soustavy (např. úpravu hloubky uložení podzemního vedení, změna výšky nadzemního vedení apod.) je nutné včas požádat o přeložku zařízení podle § 47 zákona č. 458/2000 Sb. v platném znění.

Tento souhlas nenahrazuje vyjádření pro územní řízení, řízení o územním souhlasu, veřejnoprávní smlouvy pro umístění stavby, zjednodušené územní řízení, ohlášení, stavební řízení, společné územní a stavební řízení.

S pozdravem



Zdeněk Jirout
Vedoucí oddělení SEM Sítě
ČEZ Distribuce, a. s.

Příloha:
Podmínky pro provádění činností v ochranných pásmech



PODMÍNKY PRO PROVÁDĚNÍ ČINNOSTÍ V OCHRANNÝCH PÁSMECH PODZEMNÍCH VEDENÍ

Ochranné pásmo podzemních vedení elektrizační soustavy do 110 kV včetně a vedení řídící, měřicí a zabezpečovací techniky je stanoveno v §46, odst. (5), Zák. č. 458/2000 Sb., tj. zákona o podmínkách podnikání a o výkonu státní správy v energetických odvětvích a o změně některých zákonů (energetický zákon), ve znění pozdějších předpisů (dále jen „energetický zákon“), a činí 1 metr po obou stranách krajního kabelu kabelové trasy, nad 110 kV činí 3 metry po obou stranách krajního kabelu.

V ochranném pásmu podzemního vedení je podle §46 odst. (8) a (10) energetického zákona zakázáno:

- a) zřizovat bez souhlasu vlastníka těchto zařízení stavby či umisťovat konstrukce a jiná podobná zařízení, jakož i uskladňovat hořlavé a výbušné látky,
- b) provádět bez souhlasu vlastníka zemní práce,
- c) provádět činnosti, které by mohly ohrozit spolehlivost a bezpečnost provozu těchto zařízení nebo ohrozit život, zdraví či majetek osob,
- d) provádět činnosti, které by znemožňovaly nebo podstatně znesnadňovaly přístup k těmto zařízením,
- e) vysazovat trvalé porosty a přejíždět vedení těžkými mechanismy.

Pokud stavba nebo stavební činnost zasahuje do ochranného pásma podzemního vedení, je třeba požádat o písemný souhlas vlastníka nebo provozovatele tohoto zařízení na základě §46, odst. (8) a (11) energetického zákona.

V ochranných pásmech podzemních vedení je třeba dále dodržovat následující podmínky:

1. Dodavatel prací musí před zahájením prací zajistit vytyčení podzemního zařízení a prokazatelně seznámit pracovníky, jichž se to týká, s jejich polohou a upozornit na odchylky od výkresové dokumentace.
2. Výkopové práce do vzdálenosti 1 metr od osy (krajního) kabelu musí být prováděny ručně. V případě provedení sond (ručně) může být tato vzdálenost snížena na 0,5 metru.
3. Zemní práce musí být prováděny v souladu s ČSN 73 6133 Návrh a provádění zemního tělesa pozemních komunikací a při zemních pracích musí být dodrženo Nařízení vlády č. 591/2006 Sb., o bližších minimálních požadavcích na bezpečnost a ochranu zdraví při práci na staveništích.
4. Místa křížení a souběhy ostatních zařízení se zařízeními energetiky musí být vyprojektovány a provedeny zejména dle ČSN 73 6005, ČSN EN 50 341-1,2, ČSN EN 50341-3-19, ČSN EN 50423-1, ČSN 33 2000-5-52 a PNE 33 3302.
5. Dodavatel prací musí oznámit příslušnému provozovateli distribuční soustavy zahájení prací minimálně 3 pracovní dny předem.
6. Při potřebě přejíždění trasy podzemních vedení vozidly nebo mechanismy je třeba po dohodě s provozovatelem provést dodatečnou ochranu proti mechanickému poškození.
7. Je zakázáno manipulovat s obnaženými kabely pod napětím. Odkryté kabely musí být za vypnutého stavu řádně vyvěšeny, chráněny proti poškození a označeny výstražnou tabulkou dle ČSN ISO 3864.
8. Před záhozem kabelové trasy musí být provozovatel kabelu vyzván ke kontrole uložení. Pokud tato organizace provádějící zemní práce neprovede, vyhrazuje si provozovatel distribuční soustavy právo nechat inkriminované místo znovu odkrýt.
9. Při záhozu musí být zemina pod kabely řádně udusána, kabely zapískovány a provedeno krytí proti mechanickému poškození.
10. Bez předchozího souhlasu je zakázáno snižovat nebo zvyšovat vrstvu zeminy nad kabelem.
11. Každé poškození zařízení provozovatele distribuční soustavy musí být okamžitě nahlášeno na Linku pro hlášení poruch Skupiny ČEZ, společnosti ČEZ Distribuce, a. s., 840 850 860, která je Vám k dispozici 24 hodin denně, 7 dní v týdnu.
12. Ukončení stavby musí být neprodleně ohlášeno příslušnému provoznímu útvaru.
13. **Po dokončení stavby provozovatel distribuční soustavy nesouhlasí s vyhlášením ochranného pásma nových rozvodů, které jsou budovány, protože se již jedná o práce v ochranném pásmu zařízení provozovatele distribuční soustavy. Případné opravy nebo rekonstrukce na svém zařízení nebude provozovatel distribuční soustavy provádět na výjimku z ochranného pásma nebo na základě souhlasu s činností v tomto pásmu.**

Případné nedodržení uvedených podmínek bude řešeno příslušným stavebním úřadem nebo nahlášeno Energetickému regulačnímu úřadu jako správní delikt ve smyslu příslušného ustanovení energetického zákona spočívající v porušení zákazu provádět činnosti v ochranných pásmech dle §46 uvedeného zákona.



PODMÍNKY PRO PROVÁDĚNÍ ČINNOSTÍ V OCHRANNÝCH PÁSMECH ELEKTRICKÝCH STANIC

Ochranné pásmo elektrické stanice je stanoveno v §46, odst. (6), Zák. č. 458/2000 Sb., tj. zákona o podmínkách podnikání a o výkonu státní správy v energetických odvětvích a o změně některých zákonů (energetický zákon), ve znění pozdějších předpisů (dále jen „energetický zákon“) a je vymezeno svislými rovinami vedenými ve vodorovné vzdálenosti:

- a) u venkovních el. stanic a dále stanic s napětím větším než 52 kV v budovách 20 metrů od oplocení nebo od vnějšího líce obvodového zdiva,
- b) u stožárových elektrických stanic a věžových stanic s venkovním přívodem s převodem napětí z úrovně nad 1 kV a menší než 52 kV na úroveň nízkého napětí 7 m od vnější hrany půdorysu stanice ve všech směrech,
- c) u kompaktních a zděných el. stanic s převodem napětí z úrovně nad 1 kV a menší než 52 kV na úroveň nízkého napětí 2 metry od vnějšího pláště stanice ve všech směrech,
- d) u vestavěných el. stanic 1 metr od obestavění.

V ochranném pásmu elektrické stanice je podle §46 odst. (8) a (10) energetického zákona zakázáno:

1. zřizovat bez souhlasu vlastníka těchto zařízení stavby či umisťovat konstrukce a jiná podobná zařízení, jakož i uskladňovat hořlavé a výbušné látky,
2. provádět bez souhlasu vlastníka zemní práce,
3. provádět činnosti, které by mohly ohrozit spolehlivost a bezpečnost provozu těchto zařízení nebo ohrozit život, zdraví či majetek osob,
4. provádět činnosti, které by znemožňovaly nebo podstatně znesnadňovaly přístup k těmto zařízením.

Pokud stavba nebo stavební činnost zasahuje do ochranného pásma elektrické stanice, je třeba požádat o písemný souhlas vlastníka nebo provozovatele tohoto zařízení na základě §46, odst. (8) a (11) energetického zákona.

V ochranném pásmu elektrické stanice je dále zakázáno provádět činnosti, které by mohly mít za následek ohrožení bezpečnosti a spolehlivosti provozu stanice nebo zmenšující či podstatně znesnadňující její obsluhu a údržbu a to zejména:

5. provádět výkopové práce ohrožující zaústění podzemních vedení vysokého a nízkého napětí nebo stabilitu stavební části el. stanice (viz podmínky pro činnosti v ochranných pásmech podzemního vedení),
6. skladovat či umisťovat předměty bránící přístupu do elektrické stanice nebo k rozvaděčům vysokého nebo nízkého napětí,
7. umisťovat antény, reklamy, ukazatele apod.,
8. zřizovat oplocení, které by znemožnilo obsluhu el. stanice.

Případné nedodržení uvedených podmínek bude řešeno příslušným stavebním úřadem nebo nahlášeno Energetickému regulačnímu úřadu jako správní delikt ve smyslu příslušného ustanovení energetického zákona spočívající v porušení zákazu provádět činnosti v ochranných pásmech dle §46 uvedeného zákona.



PODMÍNKY PRO PROVÁDĚNÍ ČINNOSTÍ V OCHRANNÝCH PÁSMECH NADZEMNÍCH VEDENÍ

Ochranné pásmo nadzemního vedení podle §46, odst. (3), Zák. č. 458/2000 Sb., tj. zákona o podmínkách podnikání a o výkonu státní správy v energetických odvětvích a o změně některých zákonů (energetický zákon), ve znění pozdějších předpisů (dále jen „energetický zákon“) je souvislý prostor vymezený svislými rovinami vedenými po obou stranách vedení ve vodorovné vzdálenosti měřené kolmo na vedení, které činí od krajního vodiče vedení na obě jeho strany:

- a) u napětí nad 1 kV a do 35 kV včetně
 - pro vodiče bez izolace 7 metrů (resp. 10 metrů u zařízení postaveného do 31. 12. 1994, vyjma lesních průseků, kde rozsah ochranného pásma i do uvedeného data činí 7 metrů),
 - pro vodiče s izolací základní 2 metry,
 - pro závěsná kabelová vedení 1 metr;
- b) u napětí nad 35 kV do 110 kV včetně
 - pro vodiče bez izolace 12 metrů (resp. 15 metrů u zařízení postaveného do 31. 12. 1994),
 - pro vodiče s izolací základní 5 metrů

Poznámka: Nadzemní vedení nízkého napětí (do 1 kV) není chráněno ochranným pásmem.

Při činnostech prováděných v jeho blízkosti (práce v blízkosti) je nutné dodržet vzdálenosti dané ČSN EN 50110–1 ed. 2.

V ochranném pásmu nadzemního vedení je podle §46 odst. (8) a (9) energetického zákona zakázáno:

1. zřizovat bez souhlasu vlastníka těchto zařízení stavby či umisťovat konstrukce a jiná podobná zařízení, jakož i uskladňovat hořlavé a výbušné látky,
2. provádět bez souhlasu vlastníka zemní práce,
3. provádět činnosti, které by mohly ohrozit spolehlivost a bezpečnost provozu těchto zařízení nebo ohrozit život, zdraví či majetek osob,
4. provádět činnosti, které by znemožňovaly nebo podstatně znesnadňovaly přístup k těmto zařízením,
5. vysazovat chmelnice a nechávat růst porosty nad výšku 3 metry.

Pokud stavba nebo stavební činnost zasahuje do ochranného pásma nadzemního vedení, je třeba požádat o písemný souhlas vlastníka nebo provozovatele tohoto zařízení na základě §46, odst. (8) a (11) energetického zákona.

V ochranných pásmech nadzemních vedení je třeba dále dodržovat následující podmínky:

1. Při pohybu nebo pracích v blízkosti elektrického vedení vysokého napětí se nesmí osoby, předměty, prostředky nemající povahu jeřábu přiblížit k živým částem – vodičům blíže než 2 metry (dle ČSN EN 50110–1).
2. Jeřáby a jim podobná zařízení musí být umístěny tak, aby v kterékoli poloze byly všechny jejich části mimo ochranné pásmo vedení, a musí být zamezeno vyvrstvení lana.
3. Je zakázáno stavět budovy nebo jiné objekty v ochranných pásmech nadzemních vedení vysokého napětí.
4. Je zakázáno, provádět veškeré pozemní práce, při kterých by byla narušena stabilita podpěrných bodů – sloupů nebo stožárů.
5. Je zakázáno upevňovat antény, reklamy, ukazatele apod. pod, přes nebo přímo na stožáry elektrického vedení.
6. Dodavatel prací musí prokazatelně seznámit své pracovníky, jichž se to týká s ČSN EN 50110–1.
7. Pokud není možné dodržet body č. 1 až 4, je možné požádat příslušný provozní útvar provozovatele distribuční soustavy o další řešení (zajištění odborného dohledu pracovníka s elektrotechnickou kvalifikací dle Vyhlášky č. 50/1978 Sb., vypnutí a zajištění zařízení, zaizolování živých částí apod.), pokud nejsou tyto podmínky již součástí jiného vyjádření ke konkrétní stavbě.
8. V případě požadavku na vypnutí zařízení po nezbytnou dobu provádění prací je nutné požádat minimálně 2 měsíce před požadovaným termínem. V případě vedení nízkého napětí je možné též požádat o zaizolování částí vedení.

Případné nedodržení uvedených podmínek bude řešeno příslušným stavebním úřadem nebo nahlášeno Energetickému regulačnímu úřadu jako správní delikt ve smyslu příslušného ustanovení energetického zákona, spočívající v porušení zákazu provádět činnosti v ochranných pásmech dle §46 uvedeného zákona.

DSP, a. s.
Ing. Adam Tužil
Kostěnice 111
530 02 PARDUBICE

VÁŠ DOPIS ZNAČKY / ZE DNE

NAŠE ZNAČKA

VYŘIZUJE / LINKA

MÍSTO ODESLÁNÍ / DNE

1101617458

Ladislav Blažek / 800 850 860 Pardubice / 21. 12. 2018

Souhlas s umístěním stavby a s prováděním činností v ochranném pásmu elektrického zařízení

Vážený pane Tužile,

dovolte nám, abychom reagovali na Vaši žádost, ve které nás žádáte o vydání stanoviska k umístění stavby a k provádění souvisejících činností v ochranném pásmu el. zařízení v našem majetku.

Název stavby: **Rekonstrukce silnice III/3561 Radim – průtah
SO 101 – Objekty pozemní komunikace („dále jen stavba“).**

Související činnosti zasahují do ochranných pásem zařízení:

Typ zařízení: Nadzemní vedení VN
Podzemní vedení NN
El. stanice

Sdělujeme Vám, že udělujeme **souhlas** s umístěním uvedené stavby a s prováděním činností zasahujících do ochranného pásma předmětného el. zařízení.

Platnost tohoto souhlasu je vázána na dodržení následujících podmínek:

1. Podmínkou pro zahájení činnosti v ochranném pásmu je platné „Sdělení o existenci energetického zařízení v majetku společnosti ČEZ Distribuce, a. s.“, v daném zájmovém území.

Informace o existenci sítí (o přibližném průběhu tras průběhu sítí a poloze zařízení) společnosti ČEZ Distribuce, a. s. a ČEZ ICT Services, a. s. získáte na webové aplikaci na adrese <https://geoportal.cezdistribuce.cz/geoportal/> která umožňuje získat přístup k datům společností ČEZ Distribuce, a. s., a ČEZ ICT Services, a. s.

ČEZ Distribuce, a. s.

Korespondenční adresa: Píseň, Guldenerova 2577/19, PSČ 326 00 | tel.: 800 850 860
e-mail: info@cezdistribuce.cz | www.cezdistribuce.cz | IČ: 24729035, DIČ: CZ24729035
zapsaná v obchodním rejstříku vedeném Krajským soudem v Ústí nad Labem, sp. zn. B 2145
Sídlo společnosti: Děčín, Děčín IV-Podmokly, Teplická 874/8, PSČ 405 02

Chráněné

2. Podmínkou pro zahájení činnosti v ochranném pásmu je vytyčení podzemních vedení prostřednictvím Zákaznické linky 800 850 860.
3. Souběhy a křížovatky s elektrickými vedeními musí být provedeny v souladu s platnými normami a předpisy, zejména s ČSN EN 50110-1, ČSN EN 50423-3, PNE 33 0000-6 a PNE 33 3301, ČSN EN 50341-3 pro venkovní vedení VN, ČSN 33 2000-5-52 a PNE 34 1050 pro kabelová vedení a ČSN 73 6005 o prostorovém uspořádání sítí technického vybavení.
4. Stavbou, zejména oplocením, nesmí dojít k znesnadnění přístupu k zařízení distribuční soustavy. V době výstavby a po jejím dokončení musí být pro pracovníky a vozidla spol. ČEZ Distribuce, a.s., zajištěn přístup k zařízení distribuční soustavy. Umístěním stavby nesmí dojít ke ztížení přístupu pracovníků námi pověřených firem k našemu zařízení.

Přístup k zařízení distribuční soustavy požadujeme zajistit následujícím způsobem:

- Podél nadzemního vedení VN bude zajištěn volný průjezdný pruh pozemků, popř. k jednotlivým podpěrným bodům vedení (sloupům) bude zajištěn volný průjezdný pruh pozemků (musí být umožněn vjezd nákladních vozidel).
- K el. stanicím bude zajištěn volný průjezdný pruh pozemků (musí být umožněn vjezd nákladních vozidel).
- K podzemnímu vedení a kabelovým skříním bude zajištěn přístup.

V ochranném pásmu je podle §46 Ochranná pásma, Zákona č. 458/2000 Sb. (v platném znění) zakázáno provádět činnosti, které by znemožňovaly nebo podstatně znesnadňovaly přístup k zařízení distribuční soustavy (zejména zřizovat oplocení, které by znemožnilo jeho obsluhu).

5. Budovy, konstrukce, skladovací prostory a ostatní objekty (např. rodinné domy, garáže, kůlny, zahradní domky, skleníky, sklady, přístřešky, pergoly, kryté zastávky, objekty ČOV, čerpacích stanic, akumulačních nádrží, městský mobiliář, apod.) nebudou umístěny blíže než 4 metry od svislé roviny vedené po obou stranách vedení ve vodorovné vzdálenosti měřené kolmo na vedení (od krajních vodičů nadzemního vedení VN). Současně žádná část budov, skladovacích prostor (od uskladněného materiálu) a ostatních objektů nebude umístěna blíže než 5 metrů od vodičů vedení (přímá vzdálenost k vodičům vedení VN).
6. Budovy, konstrukce, skladovací prostory a ostatní objekty (např. rodinné domy, garáže, kůlny, zahradní domky, skleníky, sklady, přístřešky, pergoly, kryté zastávky, objekty ČOV, čerpacích stanic, akumulačních nádrží, městský mobiliář, apod.) nebudou umístěny blíže než 7 metrů od konstrukcí nebo vnějšího pláště el. stanic (ve všech směrech).
7. Budovy, konstrukce, skladovací prostory a ostatní objekty (např. rodinné domy, garáže, kůlny, zahradní domky, skleníky, sklady, přístřešky, pergoly, kryté zastávky, objekty ČOV, čerpacích stanic, akumulačních nádrží, městský mobiliář, apod.) nebudou umístěny blíže než 0,5 metru od podzemního vedení.
8. Sdělovací vedení a ostatní (cizí) silová vedení s napětím do 45 kV nebudou umístěny blíže než 4 metry od svislé roviny krajních vodičů nadzemního vedení VN (souběh). Křížení s venkovním elektrickým vedením VN – trasa sdělovacích vedení a ostatní silových vedení s napětím do 45 kV nebude umístěna blíže než 4 metry od nejbližšího tělesa stožáru nebo sloupu.
9. Silnice I., II., III. třídy, místní a účelové silniční komunikace, parkoviště, cyklistické stezky nebudou umístěny blíže než 0,5 metru od trasy podzemních vedení (souběh). Křížení (kolmé křížení) bude provedeno dle ČSN 73 6005.

10. Silnice I., II., III. třídy, místní a účelové komunikace, cyklistické stezky, chodníky, nebudou umístěny blíže než 1 metr od staveb a konstrukcí el. stanic.
11. Chodníky a místní komunikace (souběh) nebudou umístěny blíže než 2 metry od svislé roviny vedené po obou stranách vedení ve vodorovné vzdálenosti měřené kolmo na vedení (od krajních vodičů VN). Křížení bude provedeno dle PNE 33 3301.
12. Parkoviště nebudou realizována pod nadzemním vedením, resp. parkovací stání vozidel nebude umístěno blíže než 2 metry od svislé roviny vedené po obou stranách vedení ve vodorovné vzdálenosti měřené kolmo na vedení (od krajních vodičů VN).
13. Parkoviště nebudou umístěny blíže než 2 metry od staveb a konstrukcí el. stanic. Parkováním vozidel nesmí být znemožněn přístup pro pracovníky a vozidla spol. ČEZ Distribuce, a.s., k el. stanicím (musí být umožněno otevírání vstupních dveří a rozváděčů el. stanic).
14. Stožáry osvětlení (svítidla VO), popř. stožáry místního rozhlasu, reklam a svislého dopravního značení výšky max. 3 metry nebudou umístěny blíže než 3 metry od svislé roviny krajních vodičů nadzemního vedení VN (měřeno kolmo na vedení).
15. Stožáry osvětlení (svítidla VO), popř. stožáry místního rozhlasu, reklam a svislého dopravního značení výšky nad 3 metry nebudou umístěny blíže než 4 metry od svislé roviny krajních vodičů nadzemního vedení VN (měřeno kolmo na vedení). Současně musí být zachována min. vzdálenost 1m od živých částí při případném pádu stožáru.
16. Stožáry osvětlení (svítidla VO), popř. stožáry místního rozhlasu, reklam budou umístěny mimo ochranné pásmo el. stanic.
17. Stožáry osvětlení (svítidla VO), popř. stožáry místního rozhlasu, reklam a svislého dopravního značení nebudou umístěny blíže než 0,5 metru od podzemních vedení.
18. Podpěrné body nadzemního vedení nesmí být umístěny na silničním pozemku (v silniční komunikaci). Žádná část podpěrných bodů nadzemního vedení nesmí zasahovat do prostoru nad komunikací až do výšky: 6,0 m – u silnice I. a II. třídy, 5,6 m – u silnic III. třídy, místních a účelových komunikací, 5,0 m – u cyklistických stezek a chodníků.
19. Parkoviště nebudou realizována nad trasou podzemních vedení (parkovací stání vozidel nebude umístěno blíže než 0,5 metru od trasy kabelů).
20. Stavbou (stavební činností) nesmí dojít ke změně výšky nadzemního vedení od země, resp. musí být dodrženy nejkratší povolené vzdálenosti nadzemních vedení od země a pozemních komunikací, dle normy PNE 33 3301.
21. Stavbou (stavební činností) nesmí dojít k narušení stability podpěrných bodů vedení.
22. Stavbou (stavební činností) nesmí dojít k narušení stability kabelových skříní (pilířů). Před jistíci skříněmi musí být zajištěn volný manipulační prostor alespoň 1m. Spodní hrana jistících skříní nebude níže než 0,6m nad definitivně upraveným terénem.
23. Stavbou (stavební činností) nesmí dojít k narušení stability el. stanic.
24. V prostoru komunikací a ostatních zpevněných ploch provede stavebník mechanickou ochranu stávajících podzemních vedení (kabely uložit do kabelových chrániček), při dodržení ČSN 73 6005.
25. Pod nadzemním vedením nesmí být realizována skládka materiálu či zeminy.
26. Nad trasou podzemních vedení nesmí být realizována skládka materiálu či zeminy.

27. V prostoru ochranného pásma el. stanic nesmí být realizována skládka materiálu či zeminy.
28. V prostoru podpěrných bodů nadzemních vedení nesmí dojít k odtěžení zeminy, popř. k navršení zeminy.
29. V prostoru ochranného pásma el. stanic nesmí dojít k odtěžení zeminy, popř. k navršení zeminy.
30. V prostoru ochranného pásma podzemního vedení nesmí dojít k trvalému odtěžení zeminy, popř. k navršení zeminy. V případě změny nivelety terénu požadujeme, aby stavebník zajistil min. krytí kabelových vedení dle ČSN 73 6005.
31. Při realizaci stavby nesmí dojít v žádném případě k nebezpečnému přiblížení osob, věcí, zařízení nebo mechanismů a strojů k živým částem pod napětím tj. musí být dodržena minimální vzdálenost 2 m od vodičů dle ČSN EN 50110-1. V případě, že nebude možné tuto vzdálenost dodržet, je žadatel povinen požádat o vypnutí předmětného vedení.
32. Na podpěrných bodech nadzemního vedení nesmí být umístěno žádné dopravní značení nebo reklama.
33. Musí být dodrženy Podmínky pro práce v ochranných pásmech vedení, které jsou přílohou tohoto souhlasu.
34. Jakákoliv poškození nebo mimořádné události, způsobené na elektrickém zařízení stavebníkem, musí být neprodleně oznámeny na poruchovou linku 800 850 860.
35. Tento souhlas se nevztahuje na zařízení ČEZ ICT Services, a.s.

Nadzemní vedení nízkého napětí do 1 kV (včetně) není chráněno ochranným pásmem. Souběhy a křižovatky s elektrickými vedeními musí být provedeny v souladu s platnými normami a předpisy, zejména s PNE 33 3302. Stavbou (stavební činností) nesmí dojít ke změně vzdáleností nadzemního vedení, zejména od země a budov (musí být dodrženy nejkratší povolené vzdálenosti nadzemních vedení dle normy PNE 33 3302). Žádná část podpěrných bodů nadzemního vedení nesmí zasahovat do prostoru nad komunikací až do výšky: 6 m – u silnice I. a II. třídy, 5,6 m – u silnic III. třídy, místních a účelových komunikací, 5 m – u cyklistických stezek a chodníků. Sdělovací vedení a ostatní (cizí) silová vedení s napětím do 45 kV nebudou umístěny blíže než 1 metr od podpěrných bodů nadzemního vedení NN. Stavbou (stavební činností) nesmí dojít k narušení stability podpěrných bodů vedení. V prostoru podpěrných bodů nadzemních vedení nesmí dojít k odtěžení zeminy, popř. k navršení zeminy. Pod nadzemním vedením nesmí být realizována skládka materiálu či zeminy. Stavbou, zejména oplocením, nesmí dojít k znesnadnění přístupu k nadzemnímu vedení nízkého napětí. V době výstavby a po jejím dokončení musí být pro pracovníky a vozidla spol. ČEZ Distribuce, a.s., zajištěn přístup k zařízení distribuční soustavy. Na podpěrných bodech nadzemního vedení nesmí být umístěno žádné dopravní značení nebo reklama.

Provozovatel si vyhrazuje právo odvolat souhlas kdykoli, pokud zjistí, že podmínky stanovené v tomto „Souhlasu s umístěním stavby a s prováděním činností v ochranném pásmu elektrického zařízení“ nejsou dodrženy.

Tento souhlas pozbývá platnosti, nebude-li stavba zahájena do 1 roku od udělení souhlasu.

Jestliže uvažovaná akce vyvolá potřebu dílčí změny trasy vedení, nebo přemístění některých prvků zařízení distribuční soustavy (např. úpravu hloubky uložení podzemního vedení, změna výšky nadzemního vedení apod.) je nutné včas požádat o přeložku zařízení podle § 47 zákona č. 458/2000 Sb. v platném znění.

Tento souhlas nenahrazuje vyjádření pro územní řízení, řízení o územním souhlasu, veřejnoprávní smlouvy pro umístění stavby, zjednodušené územní řízení, ohlášení, stavební řízení, společné územní a stavební řízení.

S pozdravem



Zdeněk Jirout
Vedoucí oddělení SEM Sítě
ČEZ Distribuce, a. s.

Příloha:
Podmínky pro provádění činností v ochranných pásmech



PODMÍNKY PRO PROVÁDĚNÍ ČINNOSTÍ V OCHRANNÝCH PÁSMECH NADZEMNÍCH VEDENÍ

Ochranné pásmo nadzemního vedení podle §46, odst. (3), Zák. č. 458/2000 Sb., tj. zákona o podmínkách podnikání a o výkonu státní správy v energetických odvětvích a o změně některých zákonů (energetický zákon), ve znění pozdějších předpisů (dále jen „energetický zákon“) je souvislý prostor vymezený svislými rovinami vedenými po obou stranách vedení ve vodorovné vzdálenosti měřené kolmo na vedení, které činí od krajního vodiče vedení na obě jeho strany:

- a) u napětí nad 1 kV a do 35 kV včetně
 - pro vodiče bez izolace 7 metrů (resp. 10 metrů u zařízení postaveného do 31. 12. 1994, vyjma lesních průseků, kde rozsah ochranného pásma i do uvedeného data činí 7 metrů),
 - pro vodiče s izolací základní 2 metry,
 - pro závěsná kabelová vedení 1 metr;
- b) u napětí nad 35 kV do 110 kV včetně
 - pro vodiče bez izolace 12 metrů (resp. 15 metrů u zařízení postaveného do 31. 12. 1994).
 - pro vodiče s izolací základní 5 metrů

Poznámka: Nadzemní vedení nízkého napětí (do 1 kV) není chráněno ochranným pásmem.

Při činnostech prováděných v jeho blízkosti (práce v blízkosti) je nutné dodržet vzdálenosti dané ČSN EN 50110–1 ed. 2.

V ochranném pásmu nadzemního vedení je podle §46 odst. (8) a (9) energetického zákona zakázáno:

1. zřizovat bez souhlasu vlastníka těchto zařízení stavby či umisťovat konstrukce a jiná podobná zařízení, jakož i uskladňovat hořlavé a výbušné látky,
2. provádět bez souhlasu vlastníka zemní práce,
3. provádět činnosti, které by mohly ohrozit spolehlivost a bezpečnost provozu těchto zařízení nebo ohrozit život, zdraví či majetek osob,
4. provádět činnosti, které by znemožňovaly nebo podstatně znesnadňovaly přístup k těmto zařízením,
5. vysazovat chmelnice a nechávat růst porosty nad výšku 3 metry.

Pokud stavba nebo stavební činnost zasahuje do ochranného pásma nadzemního vedení, je třeba požádat o písemný souhlas vlastníka nebo provozovatele tohoto zařízení na základě §46, odst. (8) a (11) energetického zákona.

V ochranných pásmech nadzemních vedení je třeba dále dodržovat následující podmínky:

1. Při pohybu nebo pracích v blízkosti elektrického vedení vysokého napětí se nesmí osoby, předměty, prostředky nemající povahu jeřábu přiblížit k živým částem – vodičům blíže než 2 metry (dle ČSN EN 50110–1).
2. Jeřáby a jim podobná zařízení musí být umístěny tak, aby v kterékoli poloze byly všechny jejich části mimo ochranné pásmo vedení, a musí být zamezeno vyvrstvení lana.
3. Je zakázáno stavět budovy nebo jiné objekty v ochranných pásmech nadzemních vedení vysokého napětí.
4. Je zakázáno, provádět veškeré pozemní práce, při kterých by byla narušena stabilita podpěrných bodů – sloupů nebo stožárů.
5. Je zakázáno upevňovat antény, reklamy, ukazatele apod. pod, přes nebo přímo na stožáry elektrického vedení.
6. Dodavatel prací musí prokazatelně seznámit své pracovníky, jichž se to týká s ČSN EN 50110–1.
7. Pokud není možné dodržet body č. 1 až 4, je možné požádat příslušný provozní útvar provozovatele distribuční soustavy o další řešení (zajištění odborného dohledu pracovníka s elektrotechnickou kvalifikací dle Vyhlášky č. 50/1978 Sb., vypnutí a zajištění zařízení, zaizolování živých částí apod.), pokud nejsou tyto podmínky již součástí jiného vyjádření ke konkrétní stavbě.
8. V případě požadavku na vypnutí zařízení po nezbytnou dobu provádění prací je nutné požádat minimálně 2 měsíce před požadovaným termínem. V případě vedení nízkého napětí je možné též požádat o zaizolování části vedení.

Případné nedodržení uvedených podmínek bude řešeno příslušným stavebním úřadem nebo nahlášeno Energetickému regulačnímu úřadu jako správní delikt ve smyslu příslušného ustanovení energetického zákona, spočívající v porušení zákazu provádět činnosti v ochranných pásmech dle §46 uvedeného zákona.



PODMÍNKY PRO PROVÁDĚNÍ ČINNOSTÍ V OCHRANNÝCH PÁSMECH ELEKTRICKÝCH STANIC

Ochranné pásmo elektrické stanice je stanoveno v §46, odst. (6), Zák. č. 458/2000 Sb., tj. zákona o podmínkách podnikání a o výkonu státní správy v energetických odvětvích a o změně některých zákonů (energetický zákon), ve znění pozdějších předpisů (dále jen „energetický zákon“) a je vymezeno svislými rovinami vedenými ve vodorovné vzdálenosti:

- a) u venkovních el. stanic a dále stanic s napětím větším než 52 kV v budovách 20 metrů od oplocení nebo od vnějšího líce obvodového zdiva,
- b) u stožárových elektrických stanic a věžových stanic s venkovním příívodem s převodem napětí z úrovně nad 1 kV a menší než 52 kV na úroveň nízkého napětí 7 m od vnější hrany půdorysu stanice ve všech směrech,
- c) u kompaktních a zděných el. stanic s převodem napětí z úrovně nad 1 kV a menší než 52 kV na úroveň nízkého napětí 2 metry od vnějšího pláště stanice ve všech směrech,
- d) u vestavěných el. stanic 1 metr od obestavění.

V ochranném pásmu elektrické stanice je podle §46 odst. (8) a (10) energetického zákona zakázáno:

1. zřizovat bez souhlasu vlastníka těchto zařízení stavby či umisťovat konstrukce a jiná podobná zařízení, jakož i uskladňovat hořlavé a výbušné látky,
2. provádět bez souhlasu vlastníka zemní práce,
3. provádět činnosti, které by mohly ohrozit spolehlivost a bezpečnost provozu těchto zařízení nebo ohrozit život, zdraví či majetek osob,
4. provádět činnosti, které by znemožňovaly nebo podstatně znesnadňovaly přístup k těmto zařízením.

Pokud stavba nebo stavební činnost zasahuje do ochranného pásma elektrické stanice, je třeba požádat o písemný souhlas vlastníka nebo provozovatele tohoto zařízení na základě §46, odst. (8) a (11) energetického zákona.

V ochranném pásmu elektrické stanice je dále zakázáno provádět činnosti, které by mohly mít za následek ohrožení bezpečnosti a spolehlivosti provozu stanice nebo zmenšující či podstatně znesnadňující její obsluhu a údržbu a to zejména:

5. provádět výkopové práce ohrožující zaústění podzemních vedení vysokého a nízkého napětí nebo stabilitu stavební části el. stanice (viz podmínky pro činnosti v ochranných pásmech podzemního vedení),
6. skladovat či umisťovat předměty bránící přístupu do elektrické stanice nebo k rozvaděčům vysokého nebo nízkého napětí,
7. umisťovat antény, reklamy, ukazatele apod.,
8. zřizovat oplocení, které by znemožnilo obsluhu el. stanice.

Případné nedodržení uvedených podmínek bude řešeno příslušným stavebním úřadem nebo nahlášeno Energetickému regulačnímu úřadu jako správní delikt ve smyslu příslušného ustanovení energetického zákona spočívající v porušení zákazu provádět činnosti v ochranných pásmech dle §46 uvedeného zákona.



PODMÍNKY PRO PROVÁDĚNÍ ČINNOSTÍ V OCHRANNÝCH PÁSMECH PODZEMNÍCH VEDENÍ

Ochranné pásmo podzemních vedení elektrizační soustavy do 110 kV včetně a vedení řídicí, měřicí a zabezpečovací techniky je stanoveno v §46, odst. (5), Zák. č. 458/2000 Sb., tj. zákona o podmínkách podnikání a o výkonu státní správy v energetických odvětvích a o změně některých zákonů (energetický zákon), ve znění pozdějších předpisů (dále jen „energetický zákon“), a činí 1 metr po obou stranách krajního kabelu kabelové trasy, nad 110 kV činí 3 metry po obou stranách krajního kabelu.

V ochranném pásmu podzemního vedení je podle §46 odst. (8) a (10) energetického zákona zakázáno:

- a) zřizovat bez souhlasu vlastníka těchto zařízení stavby či umisťovat konstrukce a jiná podobná zařízení, jakož i uskladňovat hořlavé a výbušné látky,
- b) provádět bez souhlasu vlastníka zemní práce,
- c) provádět činnosti, které by mohly ohrozit spolehlivost a bezpečnost provozu těchto zařízení nebo ohrozit život, zdraví či majetek osob,
- d) provádět činnosti, které by znemožňovaly nebo podstatně znesnadňovaly přístup k těmto zařízením,
- e) vysazovat trvalé porosty a přejíždět vedení těžkými mechanizmy.

Pokud stavba nebo stavební činnost zasahuje do ochranného pásma podzemního vedení, je třeba požádat o písemný souhlas vlastníka nebo provozovatele tohoto zařízení na základě §46, odst. (8) a (11) energetického zákona.

V ochranných pásmech podzemních vedení je třeba dále dodržovat následující podmínky:

1. Dodavatel prací musí před zahájením prací zajistit vytyčení podzemního zařízení a prokazatelně seznámit pracovníky, jichž se to týká, s jejich polohou a upozornit na odchylky od výkresové dokumentace.
2. Výkopové práce do vzdálenosti 1 metr od osy (krajního) kabelu musí být prováděny ručně. V případě provedení sond (ručně) může být tato vzdálenost snížena na 0,5 metru.
3. Zemní práce musí být prováděny v souladu s ČSN 73 6133 Návrh a provádění zemního tělesa pozemních komunikací a při zemních pracích musí být dodrženo Nařízení vlády č. 591/2006 Sb., o bližších minimálních požadavcích na bezpečnost a ochranu zdraví při práci na staveništích.
4. Místa křížení a souběhy ostatních zařízení se zařízeními energetiky musí být vyprojektovány a provedeny zejména dle ČSN 73 6005, ČSN EN 50 341-1,2, ČSN EN 50341-3-19, ČSN EN 50423-1, ČSN 33 2000-5-52 a PNE 33 3302.
5. Dodavatel prací musí oznámit příslušnému provozovateli distribuční soustavy zahájení prací minimálně 3 pracovní dny předem.
6. Při potřebě přejíždění trasy podzemních vedení vozidly nebo mechanizmy je třeba po dohodě s provozovatelem provést dodatečnou ochranu proti mechanickému poškození.
7. Je zakázáno manipulovat s obnaženými kabely pod napětím. Odkryté kabely musí být za vypnutého stavu řádně vyvěšeny, chráněny proti poškození a označeny výstražnou tabulkou dle ČSN ISO 3864.
8. Před záhozem kabelové trasy musí být provozovatel kabelu vyzván ke kontrole uložení. Pokud tato organizace provádějící zemní práce neprovede, vyhrazuje si provozovatel distribuční soustavy právo nechat inkriminované místo znovu odkrýt.
9. Při záhozu musí být zemina pod kabely řádně udusána, kabely zapískovány a provedeno krytí proti mechanickému poškození.
10. Bez předchozího souhlasu je zakázáno snižovat nebo zvyšovat vrstvu zeminy nad kabelem.
11. Každé poškození zařízení provozovatele distribuční soustavy musí být okamžitě nahlášeno na Linku pro hlášení poruch Skupiny ČEZ, společnosti ČEZ Distribuce, a. s., 840 850 860, která je Vám k dispozici 24 hodin denně, 7 dní v týdnu.
12. Ukončení stavby musí být neprodleně ohlášeno příslušnému provoznímu útvaru.
13. **Po dokončení stavby provozovatel distribuční soustavy nesouhlasí s vyhlášením ochranného pásma nových rozvodů, které jsou budovány, protože se již jedná o práce v ochranném pásmu zařízení provozovatele distribuční soustavy. Případné opravy nebo rekonstrukce na svém zařízení nebude provozovatel distribuční soustavy provádět na výjimku z ochranného pásma nebo na základě souhlasu s činností v tomto pásmu.**

Případné nedodržení uvedených podmínek bude řešeno příslušným stavebním úřadem nebo nahlášeno Energetickému regulačnímu úřadu jako správní delikt ve smyslu příslušného ustanovení energetického zákona spočívající v porušení zákazu provádět činnosti v ochranných pásmech dle §46 uvedeného zákona.

DSP, a. s.
Ing. Adam Tužil
Kostěnice 111
530 02 PARDUBICE
Česká Republika

VÁŠ DOPIS ZNAČKY / ZE DNE

NAŠE ZNAČKA

VYŘIZUJE / LINKA

MÍSTO ODESLÁNÍ / DNE

1099552607

Ladislav Blažek / 800850860 Pardubice / 10. 8. 2018

Vyjádření k projektové dokumentaci

Vážený pane Tužile,

dovolte, abychom reagovali na Váš požadavek ze dne 23. 7. 2018, který se týká vyjádření k projektové dokumentaci k akci:

„Rekonstrukce silnice III/3561 Radim - průtah“.

S předloženou projektovou dokumentací souhlasíme, požadujeme dodržet následující podmínky:

- Požadujeme v plném rozsahu respektovat zařízení distribuční soustavy včetně ochranného pásma.
- Podmínkou je získání vyjádření „Sdělení o existenci energetického zařízení v majetku společnosti ČEZ Distribuce, a. s.“, v daném zájmovém území předmětné stavby a dodržení podmínek v něm uvedených.
- Souběhy a křížovatky s elektrickými vedeními musí být provedeny v souladu s platnými normami a předpisy, zejména s ČSN EN 50110-1, ČSN EN 50423-3, PNE 33 0000-6 a PNE 33 3301, ČSN EN 50341-3 pro venkovní vedení VN, ČSN 33 2000-5-52 a PNE 34 1050 pro kabelová vedení a ČSN 73 6005 o prostorovém uspořádání sítí technického vybavení.
- Budou dodrženy podmínky uvedené v Souhlasu s umístěním stavby a s prováděním činností v ochranném pásmu elektrického zařízení č. 1099552313, vydaném dne 10. 8. 2018.
- Požadujeme dodržet podmínky, které jsou přílohou tohoto vyjádření.

ČEZ Distribuce, a. s.

Korespondenční adresa: Plzeň, Guldenerova 2577/19, PSČ 326 00 | tel.: 800 850 860
e-mail: info@cezdistribuce.cz | www.cezdistribuce.cz | IČ: 24729035, DIČ: CZ24729035
zapsaná v obchodním rejstříku vedeném Krajským soudem v Ústí nad Labem, sp. zn. B 2145
Sídlo společnosti: Děčín, Děčín IV-Podmokly, Teplická 874/8, PSČ 405 02

Chráněné

Toto vyjádření nenahrazuje vyjádření k výstavbě opěrných zdí a chodníků podél silnice III/3561 v obci Radim.

S pozdravem



Zdeněk Jirout
Vedoucí oddělení SEM Sítě
ČEZ Distribuce, a. s.

Přílohy Podmínky pro provádění činností v ochranných pásmech podzemních vedení.
Podmínky pro provádění činností v ochranných pásmech nadzemních vedení.
Podmínky pro provádění činností v ochranných pásmech el.stanic.



PODMÍNKY PRO PROVÁDĚNÍ ČINNOSTÍ V OCHRANNÝCH PÁSMECH PODZEMNÍCH VEDENÍ

Ochranné pásmo podzemních vedení elektrizační soustavy do 110 kV včetně a vedení řídicí, měřicí a zabezpečovací techniky je stanoveno v §46, odst. (5), Zák. č. 458/2000 Sb., tj. zákona o podmínkách podnikání a o výkonu státní správy v energetických odvětvích a o změně některých zákonů (energetický zákon), ve znění pozdějších předpisů (dále jen „energetický zákon“), a činí 1 metr po obou stranách krajního kabelu kabelové trasy, nad 110 kV činí 3 metry po obou stranách krajního kabelu.

V ochranném pásmu podzemního vedení je podle §46 odst. (8) a (10) energetického zákona zakázáno:

- a) zřizovat bez souhlasu vlastníka těchto zařízení stavby či umisťovat konstrukce a jiná podobná zařízení, jakož i uskladňovat hořlavé a výbušné látky,
- b) provádět bez souhlasu vlastníka zemní práce,
- c) provádět činnosti, které by mohly ohrozit spolehlivost a bezpečnost provozu těchto zařízení nebo ohrozit život, zdraví či majetek osob,
- d) provádět činnosti, které by znemožňovaly nebo podstatně znesnadňovaly přístup k těmto zařízením,
- e) vysazovat trvalé porosty a přejíždět vedení těžkými mechanizmy.

Pokud stavba nebo stavební činnost zasahuje do ochranného pásma podzemního vedení, je třeba požádat o písemný souhlas vlastníka nebo provozovatele tohoto zařízení na základě §46, odst. (8) a (11) energetického zákona.

V ochranných pásmech podzemních vedení je třeba dále dodržovat následující podmínky:

1. Dodavatel prací musí před zahájením prací zajistit vytýčení podzemního zařízení a prokazatelně seznámit pracovníky, jichž se to týká, s jejich polohou a upozornit na odchylky od výkresové dokumentace.
2. Výkopové práce do vzdálenosti 1 metr od osy (krajního) kabelu musí být prováděny ručně. V případě provedení sond (ručně) může být tato vzdálenost snížena na 0,5 metru.
3. Zemní práce musí být prováděny v souladu s ČSN 73 6133 Návrh a provádění zemního tělesa pozemních komunikací a při zemních pracích musí být dodrženo Nařízení vlády č. 591/2006 Sb., o bližších minimálních požadavcích na bezpečnost a ochranu zdraví při práci na staveništích.
4. Místa křížení a souběhy ostatních zařízení se zařízeními energetiky musí být vyprojektovány a provedeny zejména dle ČSN 73 6005, ČSN EN 50 341-1,2, ČSN EN 50341-3-19, ČSN EN 50423-1, ČSN 33 2000-5-52 a PNE 33 3302.
5. Dodavatel prací musí oznámit příslušnému provozovateli distribuční soustavy zahájení prací minimálně 3 pracovní dny předem.
6. Při potřebě přejíždění trasy podzemních vedení vozidly nebo mechanizmy je třeba po dohodě s provozovatelem provést dodatečnou ochranu proti mechanickému poškození.
7. Je zakázáno manipulovat s obnaženými kabely pod napětím. Odkryté kabely musí být za vypnutého stavu řádně vyvěšeny, chráněny proti poškození a označeny výstražnou tabulkou dle ČSN ISO 3864.
8. Před záhozem kabelové trasy musí být provozovatel kabelu vyzván ke kontrole uložení. Pokud tato organizace provádějící zemní práce neprovede, vyhrazuje si provozovatel distribuční soustavy právo nechat inkriminované místo znovu odkrýt.
9. Při záhozu musí být zemina pod kabely řádně udusána, kabely zapískovány a provedeno krytí proti mechanickému poškození.
10. Bez předchozího souhlasu je zakázáno snižovat nebo zvyšovat vrstvu zeminy nad kabelem.
11. Každé poškození zařízení provozovatele distribuční soustavy musí být okamžitě nahlášeno na Linku pro hlášení poruch Skupiny ČEZ, společnosti ČEZ Distribuce, a. s., 840 850 860, která je Vám k dispozici 24 hodin denně, 7 dní v týdnu.
12. Ukončení stavby musí být neprodleně ohlášeno příslušnému provoznímu útvaru.
13. **Po dokončení stavby provozovatel distribuční soustavy nesouhlasí s vyhlášením ochranného pásma nových rozvodů, které jsou budovány, protože se již jedná o práce v ochranném pásmu zařízení provozovatele distribuční soustavy. Případné opravy nebo rekonstrukce na svém zařízení nebude provozovatel distribuční soustavy provádět na výjimku z ochranného pásma nebo na základě souhlasu s činností v tomto pásmu.**

Případné nedodržení uvedených podmínek bude řešeno příslušným stavebním úřadem nebo nahlášeno Energetickému regulačnímu úřadu jako správní delikt ve smyslu příslušného ustanovení energetického zákona spočívající v porušení zákazu provádět činnosti v ochranných pásmech dle §46 uvedeného zákona.



PODMÍNKY PRO PROVÁDĚNÍ ČINNOSTÍ V OCHRANNÝCH PÁSMECH ELEKTRICKÝCH STANIC

Ochranné pásmo elektrické stanice je stanoveno v §46, odst. (6), Zák. č. 458/2000 Sb., tj. zákona o podmínkách podnikání a o výkonu státní správy v energetických odvětvích a o změně některých zákonů (energetický zákon), ve znění pozdějších předpisů (dále jen „energetický zákon“) a je vymezeno svislými rovinami vedenými ve vodorovné vzdálenosti:

- a) u venkovních el. stanic a dále stanic s napětím větším než 52 kV v budovách 20 metrů od oplocení nebo od vnějšího líce obvodového zdiva,
- b) u stožárových elektrických stanic a věžových stanic s venkovním přívodem s převodem napětí z úrovně nad 1 kV a menší než 52 kV na úroveň nízkého napětí 7 m od vnější hrany půdorysu stanice ve všech směrech,
- c) u kompaktních a zděných el. stanic s převodem napětí z úrovně nad 1 kV a menší než 52 kV na úroveň nízkého napětí 2 metry od vnějšího pláště stanice ve všech směrech,
- d) u vestavěných el. stanic 1 metr od obestavění.

V ochranném pásmu elektrické stanice je podle §46 odst. (8) a (10) energetického zákona zakázáno:

- 1. zřizovat bez souhlasu vlastníka těchto zařízení stavby či umisťovat konstrukce a jiná podobná zařízení, jakož i uskladňovat hořlavé a výbušné látky,
- 2. provádět bez souhlasu vlastníka zemní práce,
- 3. provádět činnosti, které by mohly ohrozit spolehlivost a bezpečnost provozu těchto zařízení nebo ohrozit život, zdraví či majetek osob,
- 4. provádět činnosti, které by znemožňovaly nebo podstatně znesnadňovaly přístup k těmto zařízením.

Pokud stavba nebo stavební činnost zasahuje do ochranného pásma elektrické stanice, je třeba požádat o písemný souhlas vlastníka nebo provozovatele tohoto zařízení na základě §46, odst. (8) a (11) energetického zákona.

V ochranném pásmu elektrické stanice je dále zakázáno provádět činnosti, které by mohly mít za následek ohrožení bezpečnosti a spolehlivosti provozu stanice nebo zmenšující či podstatně znesnadňující její obsluhu a údržbu a to zejména:

- 5. provádět výkopové práce ohrožující zaústění podzemních vedení vysokého a nízkého napětí nebo stabilitu stavební části el. stanice (viz podmínky pro činnosti v ochranných pásmech podzemního vedení),
- 6. skladovat či umisťovat předměty bránící přístupu do elektrické stanice nebo k rozvaděčům vysokého nebo nízkého napětí,
- 7. umisťovat antény, reklamy, ukazatele apod.,
- 8. zřizovat oplocení, které by znemožnilo obsluhu el. stanice.

Případné nedodržení uvedených podmínek bude řešeno příslušným stavebním úřadem nebo nahlášeno Energetickému regulačnímu úřadu jako správní delikt ve smyslu příslušného ustanovení energetického zákona spočívající v porušení zákazu provádět činnosti v ochranných pásmech dle §46 uvedeného zákona.



PODMÍNKY PRO PROVÁDĚNÍ ČINNOSTÍ V OCHRANNÝCH PÁSMECH NADZEMNÍCH VEDENÍ

Ochranné pásmo nadzemního vedení podle §46, odst. (3), Zák. č. 458/2000 Sb., tj. zákona o podmínkách podnikání a o výkonu státní správy v energetických odvětvích a o změně některých zákonů (energetický zákon), ve znění pozdějších předpisů (dále jen „energetický zákon“) je souvislý prostor vymezený svislými rovinami vedenými po obou stranách vedení ve vodorovné vzdálenosti měřené kolmo na vedení, které činí od krajního vodiče vedení na obě jeho strany:

- a) u napětí nad 1 kV a do 35 kV včetně
 - pro vodiče bez izolace 7 metrů (resp. 10 metrů u zařízení postaveného do 31. 12. 1994, vyjma lesních průseků, kde rozsah ochranného pásma i do uvedeného data činí 7 metrů),
 - pro vodiče s izolací základní 2 metry,
 - pro závěsná kabelová vedení 1 metr;
- b) u napětí nad 35 kV do 110 kV včetně
 - pro vodiče bez izolace 12 metrů (resp. 15 metrů u zařízení postaveného do 31. 12. 1994).
 - pro vodiče s izolací základní 5 metrů

Poznámka: Nadzemní vedení nízkého napětí (do 1 kV) není chráněno ochranným pásmem.

Při činnostech prováděných v jeho blízkosti (práce v blízkosti) je nutné dodržet vzdálenosti dané ČSN EN 50110-1 ed. 2.

V ochranném pásmu nadzemního vedení je podle §46 odst. (8) a (9) energetického zákona zakázáno:

1. zřizovat bez souhlasu vlastníka těchto zařízení stavby či umisťovat konstrukce a jiná podobná zařízení, jakož i uskladňovat hořlavé a výbušné látky,
2. provádět bez souhlasu vlastníka zemní práce,
3. provádět činnosti, které by mohly ohrozit spolehlivost a bezpečnost provozu těchto zařízení nebo ohrozit život, zdraví či majetek osob,
4. provádět činnosti, které by znemožňovaly nebo podstatně znesnadňovaly přístup k těmto zařízením,
5. vysazovat chmelnice a nechávat růst porosty nad výšku 3 metry.

Pokud stavba nebo stavební činnost zasahuje do ochranného pásma nadzemního vedení, je třeba požádat o písemný souhlas vlastníka nebo provozovatele tohoto zařízení na základě §46, odst. (8) a (11) energetického zákona.

V ochranných pásmech nadzemních vedení je třeba dále dodržovat následující podmínky:

1. Při pohybu nebo pracích v blízkosti elektrického vedení vysokého napětí se nesmí osoby, předměty, prostředky nemající povahu jeřábu přiblížit k živým částem – vodičům blíže než 2 metry (dle ČSN EN 50110-1).
2. Jeřáby a jim podobná zařízení musí být umístěny tak, aby v kterékoli poloze byly všechny jejich části mimo ochranné pásmo vedení, a musí být zamezeno vymrštění lana.
3. Je zakázáno stavět budovy nebo jiné objekty v ochranných pásmech nadzemních vedení vysokého napětí.
4. Je zakázáno, provádět veškeré pozemní práce, při kterých by byla narušena stabilita podpěrných bodů – sloupů nebo stožárů.
5. Je zakázáno upevňovat antény, reklamy, ukazatele apod. pod, přes nebo přímo na stožáry elektrického vedení.
6. Dodavatel prací musí prokazatelně seznámit své pracovníky, jichž se to týká s ČSN EN 50110-1.
7. Pokud není možné dodržet body č. 1 až 4, je možné požádat příslušný provozní útvar provozovatele distribuční soustavy o další řešení (zajištění odborného dohledu pracovníka s elektrotechnickou kvalifikací dle Vyhlášky č. 50/1978 Sb., vypnutí a zajištění zařízení, zaizolování živých částí apod.), pokud nejsou tyto podmínky již součástí jiného vyjádření ke konkrétní stavbě.
8. V případě požadavku na vypnutí zařízení po nezbytnou dobu provádění prací je nutné požádat minimálně 2 měsíce před požadovaným termínem. V případě vedení nízkého napětí je možné též požádat o zaizolování části vedení.

Případné nedodržení uvedených podmínek bude řešeno příslušným stavebním úřadem nebo nahlášeno Energetickému regulačnímu úřadu jako správní delikt ve smyslu příslušného ustanovení energetického zákona, spočívající v porušení zákazu provádět činnosti v ochranných pásmech dle §46 uvedeného zákona.

DSP, a. s.
Ing. Adam Tužil
Kostěnice 111
530 02 PARDUBICE

VÁŠ DOPIS ZNAČKY / ZE DNE

NAŠE ZNAČKA

VYŘÍZUJE / LINKA

MÍSTO ODESLÁNÍ / DNE

1099552313

Ladislav Blažek / 800 850 860 Pardubice / 10. 8. 2018

Souhlas s umístěním stavby a s prováděním činností v ochranném pásmu elektrického zařízení

Vážený pane Tužile,

dovolte nám, abychom reagovali na Vaši žádost, ve které nás žádáte o vydání stanoviska k umístění stavby a k provádění souvisejících činností v ochranném pásmu el. zařízení v našem majetku.

Název stavby: **Rekonstrukce silnice III/3561 Radim - průtah** („dále jen stavba“).

Související činnosti zasahují do ochranných pásem zařízení:

Typ zařízení: Nadzemní vedení VN
Podzemní vedení NN
El. stanice

Sdělujeme Vám, že udělujeme **souhlas** s umístěním uvedené stavby a s prováděním činností zasahujících do ochranného pásma předmětného el. zařízení.

Platnost tohoto souhlasu je vázána na dodržení následujících podmínek:

1. Podmínkou pro zahájení činnosti v ochranném pásmu je platné „Sdělení o existenci energetického zařízení v majetku společnosti ČEZ Distribuce, a. s.“, v daném zájmovém území.

Informace o existenci sítí (o přibližném průběhu tras průběhu sítí a poloze zařízení) společnosti ČEZ Distribuce, a. s. a ČEZ ICT Services, a. s. získáte na webové aplikaci na adrese <https://geoportal.cezdistribuce.cz/geoportal/> která umožňuje získat přístup k datům společností ČEZ Distribuce, a. s., a ČEZ ICT Services, a. s.

2. Podmínkou pro zahájení činnosti v ochranném pásmu je vytyčení podzemních vedení prostřednictvím Zákaznické linky 800 850 860.

ČEZ Distribuce, a. s.

Korespondenční adresa: Plzeň, Guldenerova 2577/19, PSČ 326 00 | tel.: 800 850 860
e-mail: info@cezdistribuce.cz | www.cezdistribuce.cz | IČ: 24729035, DIČ: CZ24729035
zapsaná v obchodním rejstříku vedeném Krajským soudem v Ústí nad Labem, sp. zn. B 2145
Sídlo společnosti: Děčín, Děčín IV-Podmokly, Teplická 874/8, PSČ 405 02

Chráněné

3. Souběhy a křižovatky s elektrickými vedeními musí být provedeny v souladu s platnými normami a předpisy, zejména s ČSN EN 50110-1, ČSN EN 50423-3, PNE 33 0000-6 a PNE 33 3301, ČSN EN 50341-3 pro venkovní vedení VN, ČSN 33 2000-5-52 a PNE 34 1050 pro kabelová vedení a ČSN 73 6005 o prostorovém uspořádání sítí technického vybavení.
4. Stavbou nesmí dojít k znesnadnění přístupu k zařízení distribuční soustavy. V době výstavby a po jejím dokončení musí být pro pracovníky a vozidla spol. ČEZ Distribuce, a.s., zajištěn přístup k zařízení distribuční soustavy. Umístěním stavby nesmí dojít ke ztížení přístupu pracovníků námi pověřených firem k našemu zařízení.

Přístup k zařízení distribuční soustavy požadujeme zajistit následujícím způsobem:

- Podél nadzemního vedení VN bude zajištěn volný průjezdný pruh pozemků, popř. k jednotlivým podpěrným bodům vedení (sloupům) bude zajištěn volný průjezdný pruh pozemků (musí být umožněn vjezd nákladních vozidel).
- K el. stanicím bude zajištěn volný průjezdný pruh pozemků (musí být umožněn vjezd nákladních vozidel).
- K podzemnímu vedení a kabelovému skříním bude zajištěn přístup.

V ochranném pásmu je podle §46 Ochranná pásma, Zákona č. 458/2000 Sb. (v platném znění) zakázáno provádět činnosti, které by znemožňovaly nebo podstatně znesnadňovaly přístup k zařízení distribuční soustavy (zejména zřizovat oplocení, které by znemožnilo jeho obsluhu).

5. Budovy, konstrukce, skladovací prostory a ostatní objekty (např. rodinné domy, garáže, kůlny, zahradní domky, skleníky, sklady, přístřešky, pergoly, kryté zastávky, objekty ČOV, čerpacích stanic, akumulčních nádrží, městský mobiliář, apod.) nebudou umístěny blíže než 4 metry od svislé roviny vedené po obou stranách vedení ve vodorovné vzdálenosti měřené kolmo na vedení (od krajních vodičů nadzemního vedení VN). Současně žádná část budov, skladovacích prostor (od uskladněného materiálu) a ostatních objektů nebude umístěna blíže než 5 metrů od vodičů vedení (přímá vzdálenost k vodičům vedení VN).
6. Budovy, konstrukce, skladovací prostory a ostatní objekty (např. rodinné domy, garáže, kůlny, zahradní domky, skleníky, sklady, přístřešky, pergoly, kryté zastávky, objekty ČOV, čerpacích stanic, akumulčních nádrží, městský mobiliář, apod.) nebudou umístěny blíže než 7 metrů od konstrukcí nebo vnějšího pláště el. stanic (ve všech směrech).
7. Budovy, konstrukce, skladovací prostory a ostatní objekty (např. rodinné domy, garáže, kůlny, zahradní domky, skleníky, sklady, přístřešky, pergoly, kryté zastávky, objekty ČOV, čerpacích stanic, akumulčních nádrží, městský mobiliář, apod.) nebudou umístěny blíže než 0,5 metru od podzemního vedení.
8. Sdělovací vedení a ostatní (cizí) silová vedení s napětím do 45 kV nebudou umístěny blíže než 4 metry od svislé roviny krajních vodičů nadzemního vedení VN (souběh). Křížení s venkovním elektrickým vedením VN – trasa sdělovacích vedení a ostatní silových vedení s napětím do 45 kV nebude umístěna blíže než 4 metry od nejbližšího tělesa stožáru nebo sloupu.
9. Silnice I., II., III. třídy, místní a účelové silniční komunikace, parkoviště, cyklistické stezky nebudou umístěny blíže než 0,5 metru od trasy podzemních vedení (souběh). Křížení (kolmé křížení) bude provedeno dle ČSN 73 6005.
10. Silnice I., II., III. třídy, místní a účelové komunikace, cyklistické stezky, chodníky, nebudou umístěny blíže než 1 metr od staveb a konstrukcí el. stanic.

11. Chodníky a místní komunikace (souběh) nebudou umístěny blíže než 2 metry od svislé roviny vedené po obou stranách vedení ve vodorovné vzdálenosti měřené kolmo na vedení (od krajních vodičů VN). Křížení bude provedeno dle PNE 33 3301.
12. Parkoviště nebudou realizována pod nadzemním vedením, resp. parkovací stání vozidel nebude umístěno blíže než 2 metry od svislé roviny vedené po obou stranách vedení ve vodorovné vzdálenosti měřené kolmo na vedení (od krajních vodičů VN).
13. Parkoviště nebudou umístěny blíže než 2 metry od staveb a konstrukcí el. stanic. Parkováním vozidel nesmí být znemožněn přístup pro pracovníky a vozidla spol. ČEZ Distribuce, a.s., k el. stanicím (musí být umožněno otevírání vstupních dveří a rozváděčů el. stanic).
14. Stožáry osvětlení (svítidla VO), popř. stožáry místního rozhlasu, reklam a svislého dopravního značení výšky max. 3 metry nebudou umístěny blíže než 3 metry od svislé roviny krajních vodičů nadzemního vedení VN (měřeno kolmo na vedení).
15. Stožáry osvětlení (svítidla VO), popř. stožáry místního rozhlasu, reklam a svislého dopravního značení výšky nad 3 metry nebudou umístěny blíže než 4 metry od svislé roviny krajních vodičů nadzemního vedení VN (měřeno kolmo na vedení). Současně musí být zachována min. vzdálenost 1m od živých částí při případném pádu stožáru.
16. Stožáry osvětlení (svítidla VO), popř. stožáry místního rozhlasu, reklam budou umístěny mimo ochranné pásmo el. stanic.
17. Stožáry osvětlení (svítidla VO), popř. stožáry místního rozhlasu, reklam a svislého dopravního značení nebudou umístěny blíže než 0,5 metru od podzemních vedení.
18. Podpěrné body nadzemního vedení nesmí být umístěny na silničním pozemku (v silniční komunikaci). Žádná část podpěrných bodů nadzemního vedení nesmí zasahovat do prostoru nad komunikací až do výšky: 6,0 m – u silnice I. a II. třídy, 5,6 m – u silnic III. třídy, místních a účelových komunikací, 5,0 m – u cyklistických stezek a chodníků.
19. Parkoviště nebudou realizována nad trasou podzemních vedení (parkovací stání vozidel nebude umístěno blíže než 0,5 metru od trasy kabelů).
20. Stavbou (stavební činností) nesmí dojít ke změně výšky nadzemního vedení od země, resp. musí být dodrženy nejkratší povolené vzdálenosti nadzemních vedení od země a pozemních komunikací, dle normy PNE 33 3301.
21. Stavbou (stavební činností) nesmí dojít k narušení stability podpěrných bodů vedení.
22. Stavbou (stavební činností) nesmí dojít k narušení stability kabelových skříní (pilířů). Před jisticími skříněmi musí být zajištěn volný manipulační prostor alespoň 1m. Spodní hrana jisticích skříní nebude níže než 0,6m nad definitivně upraveným terénem.
23. Stavbou (stavební činností) nesmí dojít k narušení stability el. stanic.
24. V prostoru komunikací a ostatních zpevněných ploch provede stavebník mechanickou ochranu stávajících podzemních vedení (kabely uložit do kabelových chrániček), při dodržení ČSN 73 6005.
25. Pod nadzemním vedením nesmí být realizována skládka materiálu či zeminy.
26. Nad trasou podzemních vedení nesmí být realizována skládka materiálu či zeminy.
27. V prostoru ochranného pásma el. stanic nesmí být realizována skládka materiálu či zeminy.

28. V prostoru podpěrných bodů nadzemních vedení nesmí dojít k odtěžení zeminy, popř. k navršení zeminy.
29. V prostoru ochranného pásma el. stanic nesmí dojít k odtěžení zeminy, popř. k navršení zeminy.
30. V prostoru ochranného pásma podzemního vedení nesmí dojít k trvalému odtěžení zeminy, popř. k navršení zeminy. V případě změny nivelety terénu požadujeme, aby stavebník zajistil min. krytí kabelových vedení dle ČSN 73 6005.
31. Při realizaci stavby nesmí dojít v žádném případě k nebezpečnému přiblížení osob, věcí, zařízení nebo mechanismů a strojů k živým částem pod napětím tj. musí být dodržena minimální vzdálenost 2 m od vodičů dle ČSN EN 50110-1. V případě, že nebude možné tuto vzdálenost dodržet, je žadatel povinen požádat o vypnutí předmětného vedení.
32. Na podpěrných bodech nadzemního vedení nesmí být umístěno žádné dopravní značení nebo reklama.
33. Musí být dodrženy Podmínky pro práce v ochranných pásmech vedení, které jsou přílohou tohoto souhlasu.
34. Jakákoliv poškození nebo mimořádné události, způsobené na elektrickém zařízení stavebníkem, musí být neprodleně oznámeny na poruchovou linku 800 850 860.
35. Tento souhlas se nevztahuje na zařízení ČEZ ICT Services, a.s.

Nadzemní vedení nízkého napětí do 1 kV (včetně) není chráněno ochranným pásmem. Souběhy a křižovatky s elektrickými vedeními musí být provedeny v souladu s platnými normami a předpisy, zejména s PNE 33 3302. Stavbou (stavební činností) nesmí dojít ke změně vzdáleností nadzemního vedení, zejména od země a budov (musí být dodrženy nejkratší povolené vzdálenosti nadzemních vedení dle normy PNE 33 3302). Žádná část podpěrných bodů nadzemního vedení nesmí zasahovat do prostoru nad komunikací až do výšky: 6 m – u silnice I. a II. třídy, 5,6 m – u silnic III. třídy, místních a účelových komunikací, 5 m – u cyklistických stezek a chodníků. Sdělovací vedení a ostatní (cizí) silová vedení s napětím do 45 kV nebudou umístěny blíže než 1 metr od podpěrných bodů nadzemního vedení NN. Stavbou (stavební činností) nesmí dojít k narušení stability podpěrných bodů vedení. V prostoru podpěrných bodů nadzemních vedení nesmí dojít k odtěžení zeminy, popř. k navršení zeminy. Pod nadzemním vedením nesmí být realizována skládka materiálu či zeminy. Stavbou, zejména oplocením, nesmí dojít k znesnadnění přístupu k nadzemnímu vedení nízkého napětí. V době výstavby a po jejím dokončení musí být pro pracovníky a vozidla spol. ČEZ Distribuce, a.s., zajištěn přístup k zařízení distribuční soustavy. Na podpěrných bodech nadzemního vedení nesmí být umístěno žádné dopravní značení nebo reklama.

Provozovatel si vyhrazuje právo odvolat souhlas kdykoli, pokud zjistí, že podmínky stanovené v tomto „Souhlasu s umístěním stavby a s prováděním činností v ochranném pásmu elektrického zařízení“ nejsou dodrženy.

Tento souhlas pozbývá platnosti, nebude-li stavba zahájena do 1 roku od udělení souhlasu.

Jestliže uvažovaná akce vyvolá potřebu dílčí změny trasy vedení, nebo přemístění některých prvků zařízení distribuční soustavy (např. úpravu hloubky uložení podzemního vedení, změna

ČEZ Distribuce, a. s.

Korespondenční adresa: Plzeň, Guldenerova 2577/19, PSČ 326 00 | tel.: 800 850 860
e-mail: info@cezdistribuce.cz | www.cezdistribuce.cz | IČ: 24729035, DIČ: CZ24729035
zapsaná v obchodním rejstříku vedeném Krajským soudem v Ústí nad Labem, sp. zn. B 2145
Sídlo společnosti: Děčín, Děčín IV-Podmokly, Teplická 874/8, PSČ 405 02

Chráněné

výšky nadzemního vedení apod.) je nutné včas požádat o přeložku zařízení podle § 47 zákona č. 458/2000 Sb. v platném znění.

Tento souhlas nenahrazuje vyjádření pro územní řízení, řízení o územním souhlasu, veřejnoprávní smlouvy pro umístění stavby, zjednodušené územní řízení, ohlášení, stavební řízení, společné územní a stavební řízení.

S pozdravem



Zdeněk Jirout
Vedoucí oddělení SEM Sítě
ČEZ Distribuce, a. s.

Příloha:
Podmínky pro provádění činností v ochranných pásmech

ČEZ Distribuce, a. s.

Korespondenční adresa: Plzeň, Guldenerova 2577/19, PSČ 326 00 | tel.: 800 850 860
e-mail: info@cezdistribuce.cz | www.cezdistribuce.cz | IČ: 24729035, DIČ: CZ24729035
zapsaná v obchodním rejstříku vedeném Krajským soudem v Ústí nad Labem, sp. zn. B 2145
Sídlo společnosti: Děčín, Děčín IV-Podmokly, Teplická 874/8, PSČ 405 02

Chráněné



PODMÍNKY PRO PROVÁDĚNÍ ČINNOSTÍ V OCHRANNÝCH PÁSMECH PODZEMNÍCH VEDENÍ

Ochranné pásmo podzemních vedení elektrizační soustavy do 110 kV včetně a vedení řídicí, měřicí a zabezpečovací techniky je stanoveno v §46, odst. (5), Zák. č. 458/2000 Sb., tj. zákona o podmínkách podnikání a o výkonu státní správy v energetických odvětvích a o změně některých zákonů (energetický zákon), ve znění pozdějších předpisů (dále jen „energetický zákon“), a činí 1 metr po obou stranách krajního kabelu kabelové trasy, nad 110 kV činí 3 metry po obou stranách krajního kabelu.

V ochranném pásmu podzemního vedení je podle §46 odst. (8) a (10) energetického zákona zakázáno:

- a) zřizovat bez souhlasu vlastníka těchto zařízení stavby či umisťovat konstrukce a jiná podobná zařízení, jakož i uskladňovat hořlavé a výbušné látky,
- b) provádět bez souhlasu vlastníka zemní práce,
- c) provádět činnosti, které by mohly ohrozit spolehlivost a bezpečnost provozu těchto zařízení nebo ohrozit život, zdraví či majetek osob,
- d) provádět činnosti, které by znemožňovaly nebo podstatně znesnadňovaly přístup k těmto zařízením,
- e) vysazovat trvalé porosty a přejíždět vedení těžkými mechanismy.

Pokud stavba nebo stavební činnost zasahuje do ochranného pásma podzemního vedení, je třeba požádat o písemný souhlas vlastníka nebo provozovatele tohoto zařízení na základě §46, odst. (8) a (11) energetického zákona.

V ochranných pásmech podzemních vedení je třeba dále dodržovat následující podmínky:

- 1. Dodavatel prací musí před zahájením prací zajistit vytyčení podzemního zařízení a prokazatelně seznámit pracovníky, jichž se to týká, s jejich polohou a upozornit na odchylky od výkresové dokumentace.
- 2. Výkopové práce do vzdálenosti 1 metr od osy (krajního) kabelu musí být prováděny ručně. V případě provedení sond (ručně) může být tato vzdálenost snížena na 0,5 metru.
- 3. Zemní práce musí být prováděny v souladu s ČSN 73 6133 Návrh a provádění zemního tělesa pozemních komunikací a při zemních pracích musí být dodrženo Nařízení vlády č. 591/2006 Sb., o bližších minimálních požadavcích na bezpečnost a ochranu zdraví při práci na staveništích.
- 4. Místa křížení a souběhy ostatních zařízení se zařízeními energetiky musí být vyprojektovány a provedeny zejména dle ČSN 73 6005, ČSN EN 50 341-1,2, ČSN EN 50341-3-19, ČSN EN 50423-1, ČSN 33 2000-5-52 a PNE 33 3302.
- 5. Dodavatel prací musí oznámit příslušnému provozovateli distribuční soustavy zahájení prací minimálně 3 pracovní dny předem.
- 6. Při potřebě přejíždění trasy podzemních vedení vozidly nebo mechanismy je třeba po dohodě s provozovatelem provést dodatečnou ochranu proti mechanickému poškození.
- 7. Je zakázáno manipulovat s obnaženými kabely pod napětím. Odkryté kabely musí být za vypnutého stavu řádně vyvěšeny, chráněny proti poškození a označeny výstražnou tabulkou dle ČSN ISO 3864.
- 8. Před záhozem kabelové trasy musí být provozovatel kabelu vyzván ke kontrole uložení. Pokud tato organizace provádějící zemní práce neprovede, vyhrazuje si provozovatel distribuční soustavy právo nechat inkriminované místo znovu odkrýt.
- 9. Při záhozu musí být zemina pod kabely řádně udusána, kabely zapískovány a provedeno krytí proti mechanickému poškození.
- 10. Bez předchozího souhlasu je zakázáno snižovat nebo zvyšovat vrstvu zeminy nad kabelem.
- 11. Každé poškození zařízení provozovatele distribuční soustavy musí být okamžitě nahlášeno na Linku pro hlášení poruch Skupiny ČEZ, společnosti ČEZ Distribuce, a. s., 840 850 860, která je Vám k dispozici 24 hodin denně, 7 dní v týdnu.
- 12. Ukončení stavby musí být neprodleně ohlášeno příslušnému provoznímu útvaru.
- 13. **Po dokončení stavby provozovatel distribuční soustavy nesouhlasí s vyhlášením ochranného pásma nových rozvodů, které jsou budovány, protože se již jedná o práce v ochranném pásmu zařízení provozovatele distribuční soustavy. Případné opravy nebo rekonstrukce na svém zařízení nebude provozovatel distribuční soustavy provádět na výjimku z ochranného pásma nebo na základě souhlasu s činností v tomto pásmu.**

Případné nedodržení uvedených podmínek bude řešeno příslušným stavebním úřadem nebo nahlášeno Energetickému regulačnímu úřadu jako správní delikt ve smyslu příslušného ustanovení energetického zákona spočívající v porušení zákazu provádět činnosti v ochranných pásmech dle §46 uvedeného zákona.



PODMÍNKY PRO PROVÁDĚNÍ ČINNOSTÍ V OCHRANNÝCH PÁSMECH NADZEMNÍCH VEDENÍ

Ochranné pásmo nadzemního vedení podle §46, odst. (3), Zák. č. 458/2000 Sb., tj. zákona o podmínkách podnikání a o výkonu státní správy v energetických odvětvích a o změně některých zákonů (energetický zákon), ve znění pozdějších předpisů (dále jen „energetický zákon“) je souvislý prostor vymezený svislými rovinami vedenými po obou stranách vedení ve vodorovné vzdálenosti měřené kolmo na vedení, které činí od krajního vodiče vedení na obě jeho strany:

- a) u napětí nad 1 kV a do 35 kV včetně
 - pro vodiče bez izolace 7 metrů (resp. 10 metrů u zařízení postaveného do 31. 12. 1994, vyjma lesních průseků, kde rozsah ochranného pásma i do uvedeného data činí 7 metrů),
 - pro vodiče s izolací základní 2 metry,
 - pro závěsná kabelová vedení 1 metr;
- b) u napětí nad 35 kV do 110 kV včetně
 - pro vodiče bez izolace 12 metrů (resp. 15 metrů u zařízení postaveného do 31. 12. 1994),
 - pro vodiče s izolací základní 5 metrů

Poznámka: Nadzemní vedení nízkého napětí (do 1 kV) není chráněno ochranným pásmem.

Při činnostech prováděných v jeho blízkosti (práce v blízkosti) je nutné dodržet vzdálenosti dané ČSN EN 50110-1 ed. 2.

V ochranném pásmu nadzemního vedení je podle §46 odst. (8) a (9) energetického zákona zakázáno:

1. zřizovat bez souhlasu vlastníka těchto zařízení stavby či umisťovat konstrukce a jiná podobná zařízení, jakož i uskladňovat hořlavé a výbušné látky,
2. provádět bez souhlasu vlastníka zemní práce,
3. provádět činnosti, které by mohly ohrozit spolehlivost a bezpečnost provozu těchto zařízení nebo ohrozit život, zdraví či majetek osob,
4. provádět činnosti, které by znemožňovaly nebo podstatně znesnadňovaly přístup k těmto zařízením,
5. vysazovat chmelnice a nechávat růst porosty nad výšku 3 metry.

Pokud stavba nebo stavební činnost zasahuje do ochranného pásma nadzemního vedení, je třeba požádat o písemný souhlas vlastníka nebo provozovatele tohoto zařízení na základě §46, odst. (8) a (11) energetického zákona.

V ochranných pásmech nadzemních vedení je třeba dále dodržovat následující podmínky:

1. Při pohybu nebo pracích v blízkosti elektrického vedení vysokého napětí se nesmí osoby, předměty, prostředky nemající povahu jeřábu přiblížit k živým částem – vodičům blíže než 2 metry (dle ČSN EN 50110-1).
2. Jeřáby a jim podobná zařízení musí být umístěny tak, aby v kterékoli poloze byly všechny jejich části mimo ochranné pásmo vedení, a musí být zamezeno vymrštění lana.
3. Je zakázáno stavět budovy nebo jiné objekty v ochranných pásmech nadzemních vedení vysokého napětí.
4. Je zakázáno provádět veškeré pozemní práce, při kterých by byla narušena stabilita podpěrných bodů – sloupů nebo stožárů.
5. Je zakázáno upevňovat antény, reklamy, ukazatele apod. pod, přes nebo přímo na stožáry elektrického vedení.
6. Dodavatel prací musí prokazatelně seznámit své pracovníky, jichž se to týká s ČSN EN 50110-1.
7. Pokud není možné dodržet body č. 1 až 4, je možné požádat příslušný provozní útvar provozovatele distribuční soustavy o další řešení (zajištění odborného dohledu pracovníka s elektrotechnickou kvalifikací dle Vyhlášky č. 50/1978 Sb., vypnutí a zajištění zařízení, zaizolování živých částí apod.), pokud nejsou tyto podmínky již součástí jiného vyjádření ke konkrétní stavbě.
8. V případě požadavku na vypnutí zařízení po nezbytnou dobu provádění prací je nutné požádat minimálně 2 měsíce před požadovaným termínem. V případě vedení nízkého napětí je možné též požádat o zaizolování částí vedení.

Případné nedodržení uvedených podmínek bude řešeno příslušným stavebním úřadem nebo nahlášeno Energetickému regulačnímu úřadu jako správní delikt ve smyslu příslušného ustanovení energetického zákona, spočívající v porušení zákazu provádět činnosti v ochranných pásmech dle §46 uvedeného zákona.



PODMÍNKY PRO PROVÁDĚNÍ ČINNOSTÍ V OCHRANNÝCH PÁSMECH ELEKTRICKÝCH STANIC

Ochranné pásmo elektrické stanice je stanoveno v §46, odst. (6), Zák. č. 458/2000 Sb., tj. zákona o podmínkách podnikání a o výkonu státní správy v energetických odvětvích a o změně některých zákonů (energetický zákon), ve znění pozdějších předpisů (dále jen „energetický zákon“) a je vymezeno svislými rovinami vedenými ve vodorovné vzdálenosti:

- a) u venkovních el. stanic a dále stanic s napětím větším než 52 kV v budovách 20 metrů od oplocení nebo od vnějšího líce obvodového zdiva,
- b) u stožárových elektrických stanic a věžových stanic s venkovním přívodem s převodem napětí z úrovně nad 1 kV a menší než 52 kV na úroveň nízkého napětí 7 m od vnější hrany půdorysu stanice ve všech směrech,
- c) u kompaktních a zděných el. stanic s převodem napětí z úrovně nad 1 kV a menší než 52 kV na úroveň nízkého napětí 2 metry od vnějšího pláště stanice ve všech směrech,
- d) u vestavěných el. stanic 1 metr od obestavění.

V ochranném pásmu elektrické stanice je podle §46 odst. (8) a (10) energetického zákona zakázáno:

1. zřizovat bez souhlasu vlastníka těchto zařízení stavby či umisťovat konstrukce a jiná podobná zařízení, jakož i uskláňovat hořlavé a výbušné látky,
2. provádět bez souhlasu vlastníka zemní práce,
3. provádět činnosti, které by mohly ohrozit spolehlivost a bezpečnost provozu těchto zařízení nebo ohrozit život, zdraví či majetek osob,
4. provádět činnosti, které by znemožňovaly nebo podstatně znesnadňovaly přístup k těmto zařízením.

Pokud stavba nebo stavební činnost zasahuje do ochranného pásma elektrické stanice, je třeba požádat o písemný souhlas vlastníka nebo provozovatele tohoto zařízení na základě §46, odst. (8) a (11) energetického zákona.

V ochranném pásmu elektrické stanice je dále zakázáno provádět činnosti, které by mohly mít za následek ohrožení bezpečnosti a spolehlivosti provozu stanice nebo zmenšující či podstatně znesnadňující její obsluhu a údržbu a to zejména:

5. provádět výkopové práce ohrožující zaústění podzemních vedení vysokého a nízkého napětí nebo stabilitu stavební části el. stanice (viz podmínky pro činnosti v ochranných pásmech podzemního vedení),
6. skladovat či umisťovat předměty bránící přístupu do elektrické stanice nebo k rozvaděčům vysokého nebo nízkého napětí,
7. umisťovat antény, reklamy, ukazatele apod.,
8. zřizovat oplocení, které by znemožnilo obsluhu el. stanice.

Případné nedodržení uvedených podmínek bude řešeno příslušným stavebním úřadem nebo nahlášeno Energetickému regulačnímu úřadu jako správní delikt ve smyslu příslušného ustanovení energetického zákona spočívající v porušení zákazu provádět činnosti v ochranných pásmech dle §46 uvedeného zákona.

DSP, a. s.
Ing. Adam Tužil
Kostěnice 111
530 02 PARDUBICE
Česká Republika

VÁŠ DOPIS ZNAČKY / ZE DNE

NAŠE ZNAČKA

VYŘIZUJE / LINKA

MÍSTO ODESLÁNÍ / DNE

1101617412

Ladislav Blažek / 800850860Pardubice / 21. 12. 2018

Vyjádření k projektové dokumentaci

Vážený pane Tužile,

dovolte, abychom reagovali na Váš požadavek ze dne 29. 11. 2018, který se týká vyjádření k projektové dokumentaci k akci:

„Rekonstrukce silnice III/3561 Radim – průtah, SO 101 – Objekty pozemní komunikace“.

S předloženou projektovou dokumentací souhlasíme, požadujeme dodržet následující podmínky:

- Požadujeme v plném rozsahu respektovat zařízení distribuční soustavy včetně ochranného pásma.
- Podmínkou je získání vyjádření „Sdělení o existenci energetického zařízení v majetku společnosti ČEZ Distribuce, a. s.“, v daném zájmovém území předmětné stavby a dodržení podmínek v něm uvedených.
- Souběhy a křižovatky s elektrickými vedeními musí být provedeny v souladu s platnými normami a předpisy, zejména s ČSN EN 50110-1, ČSN EN 50423-3, PNE 33 0000-6 a PNE 33 3301, ČSN EN 50341-3 pro venkovní vedení VN, ČSN 33 2000-5-52 a PNE 34 1050 pro kabelová vedení a ČSN 73 6005 o prostorovém uspořádání sítí technického vybavení.
- Budou dodrženy podmínky uvedené v Souhlasu s umístěním stavby a s prováděním činností v ochranném pásmu elektrického zařízení č. 1101617458, vydaném dne 21. 12. 2018.
- Požadujeme dodržet podmínky, které jsou přílohou tohoto vyjádření.

ČEZ Distribuce, a. s.

Korespondenční adresa: Plzeň, Guldenerova 2577/19, PSČ 326 00 | tel.: 800 850 860
e-mail: info@cezdistribuce.cz | www.cezdistribuce.cz | IČ: 24729035, DIČ: CZ24729035
zapsaná v obchodním rejstříku vedeném Krajským soudem v Ústí nad Labem, sp. zn. B 2145
Sídlo společnosti: Děčín, Děčín IV-Podmokly, Teplická 874/8, PSČ 405 02

Chráněné

Toto vyjádření nenahrazuje vyjádření k výstavbě opěrných zdí a chodníků podél silnice III/3561 v obci Radim.

S pozdravem



Zdeněk Jirout
Vedoucí oddělení SEM Sítě
ČEZ Distribuce, a. s.

Přílohy Podmínky pro provádění činností v ochranných pásmech podzemních vedení.
Podmínky pro provádění činností v ochranných pásmech nadzemních vedení.
Podmínky pro provádění činností v ochranných pásmech el.stanic.



PODMÍNKY PRO PROVÁDĚNÍ ČINNOSTÍ V OCHRANNÝCH PÁSMECH PODZEMNÍCH VEDENÍ

Ochranné pásmo podzemních vedení elektrizační soustavy do 110 kV včetně a vedení řídicí, měřicí a zabezpečovací techniky je stanoveno v §46, odst. (5), Zák. č. 458/2000 Sb., tj. zákona o podmínkách podnikání a o výkonu státní správy v energetických odvětvích a o změně některých zákonů (energetický zákon), ve znění pozdějších předpisů (dále jen „energetický zákon“), a činí 1 metr po obou stranách krajního kabelu kabelové trasy, nad 110 kV činí 3 metry po obou stranách krajního kabelu.

V ochranném pásmu podzemního vedení je podle §46 odst. (8) a (10) energetického zákona zakázáno:

- a) zřizovat bez souhlasu vlastníka těchto zařízení stavby či umisťovat konstrukce a jiná podobná zařízení, jakož i uskladňovat hořlavé a výbušné látky,
- b) provádět bez souhlasu vlastníka zemní práce,
- c) provádět činnosti, které by mohly ohrozit spolehlivost a bezpečnost provozu těchto zařízení nebo ohrozit život, zdraví či majetek osob,
- d) provádět činnosti, které by znemožňovaly nebo podstatně znesnadňovaly přístup k těmto zařízením,
- e) vysazovat trvalé porosty a přejíždět vedení těžkými mechanizmy.

Pokud stavba nebo stavební činnost zasahuje do ochranného pásma podzemního vedení, je třeba požádat o písemný souhlas vlastníka nebo provozovatele tohoto zařízení na základě §46, odst. (8) a (11) energetického zákona.

V ochranných pásmech podzemních vedení je třeba dále dodržovat následující podmínky:

- 1. Dodavatel prací musí před zahájením prací zajistit vytýčení podzemního zařízení a prokazatelně seznámit pracovníky, jichž se to týká, s jejich polohou a upozornit na odchylky od výkresové dokumentace.
- 2. Výkopové práce do vzdálenosti 1 metr od osy (krajního) kabelu musí být prováděny ručně. V případě provedení sond (ručně) může být tato vzdálenost snížena na 0,5 metru.
- 3. Zemní práce musí být prováděny v souladu s ČSN 73 6133 Návrh a provádění zemního tělesa pozemních komunikací a při zemních pracích musí být dodrženo Nařízení vlády č. 591/2006 Sb., o bližších minimálních požadavcích na bezpečnost a ochranu zdraví při práci na staveništích.
- 4. Místa křížení a souběhy ostatních zařízení se zařízeními energetiky musí být vyprojektovány a provedeny zejména dle ČSN 73 6005, ČSN EN 50 341-1,2, ČSN EN 50341-3-19, ČSN EN 50423-1, ČSN 33 2000-5-52 a PNE 33 3302.
- 5. Dodavatel prací musí oznámit příslušnému provozovateli distribuční soustavy zahájení prací minimálně 3 pracovní dny předem.
- 6. Při potřebě přejíždění trasy podzemních vedení vozidly nebo mechanizmy je třeba po dohodě s provozovatelem provést dodatečnou ochranu proti mechanickému poškození.
- 7. Je zakázáno manipulovat s obnaženými kabely pod napětím. Odkryté kabely musí být za vypnutého stavu řádně vyvěšeny, chráněny proti poškození a označeny výstražnou tabulkou dle ČSN ISO 3864.
- 8. Před záhozem kabelové trasy musí být provozovatel kabelu vyzván ke kontrole uložení. Pokud tato organizace provádějící zemní práce neprovede, vyhrazuje si provozovatel distribuční soustavy právo nechat inkriminované místo znovu odkrýt.
- 9. Při záhozu musí být zemina pod kabely řádně udusána, kabely zapískovány a provedeno krytí proti mechanickému poškození.
- 10. Bez předchozího souhlasu je zakázáno snižovat nebo zvyšovat vrstvu zeminy nad kabelem.
- 11. Každé poškození zařízení provozovatele distribuční soustavy musí být okamžitě nahlášeno na Linku pro hlášení poruch Skupiny ČEZ, společnosti ČEZ Distribuce, a. s., 840 850 860, která je Vám k dispozici 24 hodin denně, 7 dní v týdnu.
- 12. Ukončení stavby musí být neprodleně ohlášeno příslušnému provoznímu útvaru.
- 13. **Po dokončení stavby provozovatel distribuční soustavy nesouhlasí s vyhlášením ochranného pásma nových rozvodů, které jsou budovány, protože se již jedná o práce v ochranném pásmu zařízení provozovatele distribuční soustavy. Případné opravy nebo rekonstrukce na svém zařízení nebude provozovatel distribuční soustavy provádět na výjimku z ochranného pásma nebo na základě souhlasu s činností v tomto pásmu.**

Případné nedodržení uvedených podmínek bude řešeno příslušným stavebním úřadem nebo nahlášeno Energetickému regulačnímu úřadu jako správní delikt ve smyslu příslušného ustanovení energetického zákona spočívající v porušení zákazu provádět činnosti v ochranných pásmech dle §46 uvedeného zákona.



PODMÍNKY PRO PROVÁDĚNÍ ČINNOSTÍ V OCHRANNÝCH PÁSMECH NADZEMNÍCH VEDENÍ

Ochranné pásmo nadzemního vedení podle §46, odst. (3), Zák. č. 458/2000 Sb., tj. zákona o podmínkách podnikání a o výkonu státní správy v energetických odvětvích a o změně některých zákonů (energetický zákon), ve znění pozdějších předpisů (dále jen „energetický zákon“) je souvislý prostor vymezený svislými rovinami vedenými po obou stranách vedení ve vodorovné vzdálenosti měřené kolmo na vedení, které činí od krajního vodiče vedení na obě jeho strany:

- a) u napětí nad 1 kV a do 35 kV včetně
 - pro vodiče bez izolace 7 metrů (resp. 10 metrů u zařízení postaveného do 31. 12. 1994, vyjma lesních průseků, kde rozsah ochranného pásma i do uvedeného data činí 7 metrů),
 - pro vodiče s izolací základní 2 metry,
 - pro závěsná kabelová vedení 1 metr;
- b) u napětí nad 35 kV do 110 kV včetně
 - pro vodiče bez izolace 12 metrů (resp. 15 metrů u zařízení postaveného do 31. 12. 1994).
 - pro vodiče s izolací základní 5 metrů

Poznámka: Nadzemní vedení nízkého napětí (do 1 kV) není chráněno ochranným pásmem.

Při činnostech prováděných v jeho blízkosti (práce v blízkosti) je nutné dodržet vzdálenosti dané ČSN EN 50110–1 ed. 2.

V ochranném pásmu nadzemního vedení je podle §46 odst. (8) a (9) energetického zákona zakázáno:

- 1. zřizovat bez souhlasu vlastníka těchto zařízení stavby či umisťovat konstrukce a jiná podobná zařízení, jakož i uskláňovat hořlavé a výbušné látky,
- 2. provádět bez souhlasu vlastníka zemní práce,
- 3. provádět činnosti, které by mohly ohrozit spolehlivost a bezpečnost provozu těchto zařízení nebo ohrozit život, zdraví či majetek osob,
- 4. provádět činnosti, které by znemožňovaly nebo podstatně znesnadňovaly přístup k těmto zařízením,
- 5. vysazovat chmelnice a nechávat růst porosty nad výšku 3 metry.

Pokud stavba nebo stavební činnost zasahuje do ochranného pásma nadzemního vedení, je třeba požádat o písemný souhlas vlastníka nebo provozovatele tohoto zařízení na základě §46, odst. (8) a (11) energetického zákona.

V ochranných pásmech nadzemních vedení je třeba dále dodržovat následující podmínky:

- 1. Při pohybu nebo pracích v blízkosti elektrického vedení vysokého napětí se nesmí osoby, předměty, prostředky nemající povahu jeřábu přiblížit k živým částem – vodičům blíže než 2 metry (dle ČSN EN 50110–1).
- 2. Jeřáby a jim podobná zařízení musí být umístěny tak, aby v kterékoli poloze byly všechny jejich části mimo ochranné pásmo vedení, a musí být zamezeno vyvrstvení lana.
- 3. Je zakázáno stavět budovy nebo jiné objekty v ochranných pásmech nadzemních vedení vysokého napětí.
- 4. Je zakázáno, provádět veškeré pozemní práce, při kterých by byla narušena stabilita podpěrných bodů – sloupů nebo stožárů.
- 5. Je zakázáno upevňovat antény, reklamy, ukazatele apod. pod, přes nebo přímo na stožáry elektrického vedení.
- 6. Dodavatel prací musí prokazatelně seznámit své pracovníky, jichž se to týká s ČSN EN 50110–1.
- 7. Pokud není možné dodržet body č. 1 až 4, je možné požádat příslušný provozní útvar provozovatele distribuční soustavy o další řešení (zajištění odborného dohledu pracovníka s elektrotechnickou kvalifikací dle Vyhlášky č. 50/1978 Sb., vypnutí a zajištění zařízení, zaizolování živých částí apod.), pokud nejsou tyto podmínky již součástí jiného vyjádření ke konkrétní stavbě.
- 8. V případě požadavku na vypnutí zařízení po nezbytnou dobu provádění prací je nutné požádat minimálně 2 měsíce před požadovaným termínem. V případě vedení nízkého napětí je možné též požádat o zaizolování části vedení.

Případné nedodržení uvedených podmínek bude řešeno příslušným stavebním úřadem nebo nahlášeno Energetickému regulačnímu úřadu jako správní delikt ve smyslu příslušného ustanovení energetického zákona, spočívající v porušení zákazu provádět činnosti v ochranných pásmech dle §46 uvedeného zákona.



PODMÍNKY PRO PROVÁDĚNÍ ČINNOSTÍ V OCHRANNÝCH PÁSMECH ELEKTRICKÝCH STANIC

Ochranné pásmo elektrické stanice je stanoveno v §46, odst. (6), Zák. č. 458/2000 Sb., tj. zákona o podmínkách podnikání a o výkonu státní správy v energetických odvětvích a o změně některých zákonů (energetický zákon), ve znění pozdějších předpisů (dále jen „energetický zákon“) a je vymezeno svislými rovinami vedenými ve vodorovné vzdálenosti:

- a) u venkovních el. stanic a dále stanic s napětím větším než 52 kV v budovách 20 metrů od oplocení nebo od vnějšího líce obvodového zdiva,
- b) u stožárových elektrických stanic a věžových stanic s venkovním přívodem s převodem napětí z úrovně nad 1 kV a menší než 52 kV na úroveň nízkého napětí 7 m od vnější hrany půdorysu stanice ve všech směrech,
- c) u kompaktních a zděných el. stanic s převodem napětí z úrovně nad 1 kV a menší než 52 kV na úroveň nízkého napětí 2 metry od vnějšího pláště stanice ve všech směrech,
- d) u vestavěných el. stanic 1 metr od obestavění.

V ochranném pásmu elektrické stanice je podle §46 odst. (8) a (10) energetického zákona zakázáno:

1. zřizovat bez souhlasu vlastníka těchto zařízení stavby či umisťovat konstrukce a jiná podobná zařízení, jakož i uskladňovat hořlavé a výbušné látky,
2. provádět bez souhlasu vlastníka zemní práce,
3. provádět činnosti, které by mohly ohrozit spolehlivost a bezpečnost provozu těchto zařízení nebo ohrozit život, zdraví či majetek osob,
4. provádět činnosti, které by znemožňovaly nebo podstatně znesnadňovaly přístup k těmto zařízením.

Pokud stavba nebo stavební činnost zasahuje do ochranného pásma elektrické stanice, je třeba požádat o písemný souhlas vlastníka nebo provozovatele tohoto zařízení na základě §46, odst. (8) a (11) energetického zákona.

V ochranném pásmu elektrické stanice je dále zakázáno provádět činnosti, které by mohly mít za následek ohrožení bezpečnosti a spolehlivosti provozu stanice nebo zmenšující či podstatně znesnadňující její obsluhu a údržbu a to zejména:

5. provádět výkopové práce ohrožující zaústění podzemních vedení vysokého a nízkého napětí nebo stabilitu stavební části el. stanice (viz podmínky pro činnosti v ochranných pásmech podzemního vedení),
6. skladovat či umisťovat předměty bránící přístupu do elektrické stanice nebo k rozvaděčům vysokého nebo nízkého napětí,
7. umisťovat antény, reklamy, ukazatele apod.,
8. zřizovat oplocení, které by znemožnilo obsluhu el. stanice.

Případné nedodržení uvedených podmínek bude řešeno příslušným stavebním úřadem nebo nahlášeno Energetickému regulačnímu úřadu jako správní delikt ve smyslu příslušného ustanovení energetického zákona spočívající v porušení zákazu provádět činnosti v ochranných pásmech dle §46 uvedeného zákona.

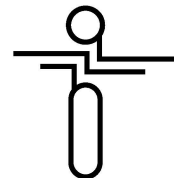

DSP a.s.
Kostěnice č.p. 111
53002 Kostěnice

naše značka
5001835339

vyřizuje
Pavel Gabriel

datum
04.12.2018

Věc:

Rekonstrukce silnice III/3561 Radim - průtah

K.ú. - p.č.: Radim

Stavebník: Správa a údržba silnic Pardubického kraje, Doubravice č.p. 98, 53353 Pardubice

Účel stanoviska: Povolení stavby - stavební režim (ÚR+SP)

GasNet, s.r.o., jako provozovatel distribuční soustavy (PDS) a technické infrastruktury, zastoupený GridServices, s.r.o., vydává toto stanovisko:

V ZÁJMOVÉM ÚZEMÍ STAVBY SE NACHÁZÍ TATO PLYNÁRENSKÁ ZAŘÍZENÍ A PLYNOVODNÍ PŘÍPOJKY :

- STL plynovody a přípojky

K návrhu odvodnění bylo vydáno samostatné stanovisko č.: 5001702857 ze dne: 7.5.2018.

Pro realizaci stavby stanovujeme tyto podmínky:

- Při výstavbě komunikace požadujeme dodržet ČSN 736005, tab. B1.
- Požadujeme, aby práce v ochranném pásmu stávajících plynárenských zařízení byly prováděny nejméně 400 mm nad jejich povrchem.
- Dopravní značení musí být umístěno od stávajícího plynárenského zařízení a plynovodních přípojek (dále jen PZ) v minimální vzdálenosti 1 m.
- Při vysazování stromů a okrasných dřevin požadujeme dodržet od stávajícího PZ vzdálenost minimálně 2 m na obě strany.
- Po odtěžení stávající konstrukce komunikace bude podstatně sníženo krytí stávajícího PZ. Proto je vyloučeno použití těžké mechanizace (zejména válců s trny, zemních fréz atd.) přímo nad potrubím. Při provádění prací je třeba věnovat zvýšenou pozornost a opatrnost u míst s odbočkami, kde navrtávací odbočkový T-kus vyčnívá nad vlastní porubí a mohlo by dojít k jeho odtržení. Dále je třeba ověřit polohu přípojek, které jsou nad vlastním potrubím PZ a navíc zpravidla uloženy kolmo na plynovod (tím i komunikaci).

Vzdálenost vnější hrany betonového základu stožáru od líce plynárenského zařízení a plynovodních přípojek musí být minimálně 500 mm. Hloubku základu stožáru nutno určit tak, aby stabilita stožáru zůstala zachována i při odkrytí sousedního plynárenského zařízení.

Pro uložení kabelů VO bude dodržena prostorová norma (ČSN 73 6005).

Veškeré stavební práce musí být vykonávány tak, aby v žádném případě nenarušily bezpečný provoz uvedených plynárenských zařízení a plynovodních přípojek.

V rozsahu této stavby souhlasíme s povolením stavby dle zákona 183/2006 Sb. ve znění pozdějších předpisů. Tento souhlas platí pro územní řízení, řízení o územním souhlasu, veřejnoprávní smlouvy pro umístění stavby, zjednodušené územní řízení, ohlášení, stavební řízení, společné územní a stavební řízení, veřejnoprávní smlouvu o provedení stavby nebo oznámení stavebního záměru s certifikátem autorizovaného inspektora.

V zájmovém území se mohou nacházet plynárenská zařízení jiných vlastníků či správců, případně i dlouhodobě nefunkční/neprovozovaná plynárenská zařízení bez dostupných informací o jejich poloze a vlastnictví.

GridServices, s.r.o.

Plynárenská 499/1
Zábrdovice

602 00 Brno
T +420532221111
F +420545578571

E info@gridservices.cz
I www.gridservices.cz

IČ: 27935311
DIČ: CZ27935311

Zapsán do obchodního rejstříku:
Krajský soud v Brně
oddíl C, vložka 57165
26.07.2007

Bankovní spojení:
Československá obchodní banka,
a.s.
Číslo účtu: 17837923
Kód banky: 0300

Plynárenské zařízení a plynovodní přípojky jsou dle ust. § 2925 zákona č. 89/2012 Sb., občanského zákoníku, provozovány jako zařízení zvláště nebezpečné a z tohoto důvodu jsou chráněny ochranným pásmem dle zákona č.458/2000 Sb. ve znění pozdějších předpisů.

Nedodržení podmínek uvedených v tomto stanovisku zakládá odpovědnost stavebníka za vzniklé škody.

Rozsah ochranného pásma je stanoven v zákoně 458/2000 Sb. ve znění pozdějších předpisů.

Při realizaci uvedené stavby budou dodrženy podmínky pro provádění stavební činnosti:

1) Za stavební činnosti se pro účely tohoto stanoviska považují všechny činnosti prováděné v ochranném pásmu plynárenského zařízení a plynovodních přípojek (tzn. i bezvýkopové technologie a terénní úpravy) a činnosti mimo ochranné pásmo, pokud by takové činnosti mohly ohrozit bezpečnost a spolehlivost plynárenského zařízení a plynovodních přípojek (např. trhačí práce, sesuvy půdy, vibrace, apod.).

2) Stavební činnosti je možné realizovat pouze při dodržení podmínek stanovených v tomto stanovisku. Nebudou-li tyto podmínky dodrženy, budou stavební činnosti považovány dle § 68 zákona č.458/2000 Sb. ve znění pozdějších předpisů za činnost bez našeho předchozího souhlasu. Při každé změně projektu nebo stavby (zejména trasy navrhovaných inženýrských sítí) je nutné požádat o nové stanovisko k této změně.

3) Před zahájením stavební činnosti bude provedeno vytyčení trasy a přesné určení uložení plynárenského zařízení a plynovodních přípojek. Vytyčení trasy provede příslušná provozní oblast (formulář a kontakt naleznete na www.gridservices.cz nebo NONSTOP zákaznická linka 800 11 33 55). Při žádosti uvede žadatel naši značku (číslo jednací) uvedenou v úvodu tohoto stanoviska. O provedeném vytyčení trasy bude sepsán protokol. Přesné určení uložení plynárenského zařízení a plynovodních přípojek je povinen provést stavebník na svůj náklad. Bez vytyčení trasy a přesného určení uložení plynárenského zařízení a plynovodních přípojek stavebníkem nesmí být vlastní stavební činnosti zahájeny. Vytyčení plynárenského zařízení a plynovodních přípojek považujeme za zahájení stavební činnosti.

4) Bude dodržena mj. ČSN 73 6005, TPG 702 04, zákon č.458/2000 Sb. ve znění pozdějších předpisů, případně další předpisy související s uvedenou stavbou.

5) Pracovníci provádějící stavební činnosti budou prokazatelně seznámeni s polohou plynárenského zařízení a plynovodních přípojek, rozsahem ochranného pásma a těmito podmínkami.

6) Při provádění stavební činnosti, vč. přesného určení uložení plynárenského zařízení je stavebník povinen učinit taková opatření, aby nedošlo k poškození plynárenského zařízení a plynovodních přípojek nebo ovlivnění jejich bezpečnosti a spolehlivosti provozu. Nebude použito nevhodného nářadí, zemina bude těžena pouze ručně bez použití pneumatických, elektrických, bateriových a motorových nářadí.

7) Odkryté plynárenské zařízení a plynovodní přípojky budou v průběhu nebo při přerušení stavební činnosti řádně zabezpečeny proti jejich poškození.

8) V případě použití bezvýkopových technologií (např. protlaku) bude před zahájením stavební činnosti provedeno úplné obnažení plynárenského zařízení a plynovodních přípojek v místě křížení na náklady stavebníka. V případě, že nebude tato podmínka dodržena, nesmí být použita bezvýkopová technologie.

9) Stavebník je povinen neprodleně oznámit každé i sebemenší poškození plynárenského zařízení nebo plynovodních přípojek (vč. izolace, signalizačního vodiče, výstražné fólie atd.) na telefon 1239.

10) Před provedením zásypu výkopu bude provedena kontrola dodržení podmínek stanovených pro stavební činnosti, kontrola plynárenského zařízení a plynovodních přípojek. Kontrolu provede příslušná provozní oblast (formulář a kontakt naleznete na www.gridservices.cz nebo NONSTOP zákaznická linka 800 11 33 55). Při žádosti uvede žadatel naši značku (číslo jednací) uvedenou v úvodu tohoto stanoviska. Povinnost kontroly se vztahuje i na plynárenské zařízení, které nebylo odhaleno. O provedené kontrole bude sepsán protokol. Bez provedené kontroly nesmí být plynárenské zařízení a plynovodní přípojky zasypány. V případě, že nebudou dodrženy výše uvedené podmínky, je stavebník povinen na základě výzvy provozovatele plynárenského zařízení a plynovodních přípojek, nebo jeho zástupce doložit průkaznou dokumentaci o nepoškození plynárenského zařízení a plynovodních přípojek během výstavby nebo provést na své náklady kontrolní sondy v místě styku stavby s plynárenským zařízením a plynovodními přípojkami.

11) Plynárenské zařízení a plynovodní přípojky budou před zásypem výkopu řádně podsypány a obsypány těženým pískem, bude provedeno zhutnění a bude osazena výstražná fólie žluté barvy, vše v souladu s ČSN EN 12007-1-4, TPG 702 01, TPG 702 04.

12) Neprodleně po skončení stavební činnosti budou řádně osazeny všechny poklapy a nadzemní prvky plynárenského zařízení a plynovodních přípojek.

13) Poklapy uzávěrů a ostatních armatur na plynárenském zařízení a plynovodních přípojkách, vč. hlavních uzávěrů plynu (HUP) na odběrném plynovém zařízení udržovat stále přístupné a funkční po celou dobu trvání stavební činnosti.

14) Případné zřizování staveniště, skladování materiálů, stavebních strojů apod. bude realizováno mimo ochranné pásmo plynárenského zařízení a plynovodních přípojek (není-li ve stanovisku uvedeno jinak).

15) Bude zachována hloubka uložení plynárenského zařízení a plynovodních přípojek (není-li ve stanovisku uvedeno jinak).

16) Při použití nákladních vozidel, stavebních strojů a mechanismů zabezpečit případný přejezd přes plynárenské zařízení a plynovodní přípojky uložáním panelů v místě přejezdu plynárenského zařízení.

Platí pouze pro území vyznačené v příloze tohoto stanoviska a to 24 měsíců ode dne jeho vydání.

V případě dotčení pozemku v majetku společnosti GasNet, s.r.o. je třeba dále projednat smluvní vztah k tomuto pozemku. Kontakt na projednání naleznete na adrese www.gasnet.cz/cs/kontaktni-system/, činnost "Smluvní vztahy - pozemky a budovy plynárenských zařízení", případně na NONSTOP zákaznické lince 800 11 33 55.

Za správnost a úplnost dokumentace předložené s žádostí včetně jejího souladu s platnými předpisy plně zodpovídá její zpracovatel. Stanovisko nenahrazuje případná další stanoviska k jiným částem stavby.

V případě další korespondence nebo jednání (např. změna stavby) uvádějte naši značku - 5001835339 a datum tohoto stanoviska. Kontakty jsou k dispozici na www.gridservices.cz nebo NONSTOP zákaznická linka 800 11 33 55.

GasNet, s.r.o.
zastoupená společností GridServices, s.r.o., IČ 279 35 311
Pavel Gabriel
Vedoucí zpracování ext. požadavků-Čechy
Oddělení zpracování ext. požadavků-Čechy
+420495563464
pavel.gabriel@innogy.com

Přílohy: Orientační zakres plynárenského zařízení, Detailní zakres plynárenského zařízení, Ověřená příloha žadatele,
Ověřená příloha žadatele

Příloha: Orientační zakres plynárenského zařízení. Tato příloha je nedílnou součástí stanoviska č. 5001835339 ze dne 04.12.2018.

Provozovatel DS: GasNet, s.r.o.; Stavebník: Správa a údržba silnic Pardubického kraje, Doubravice č.p. 98, 533 53 Pardubice. K.ú.: Radim.

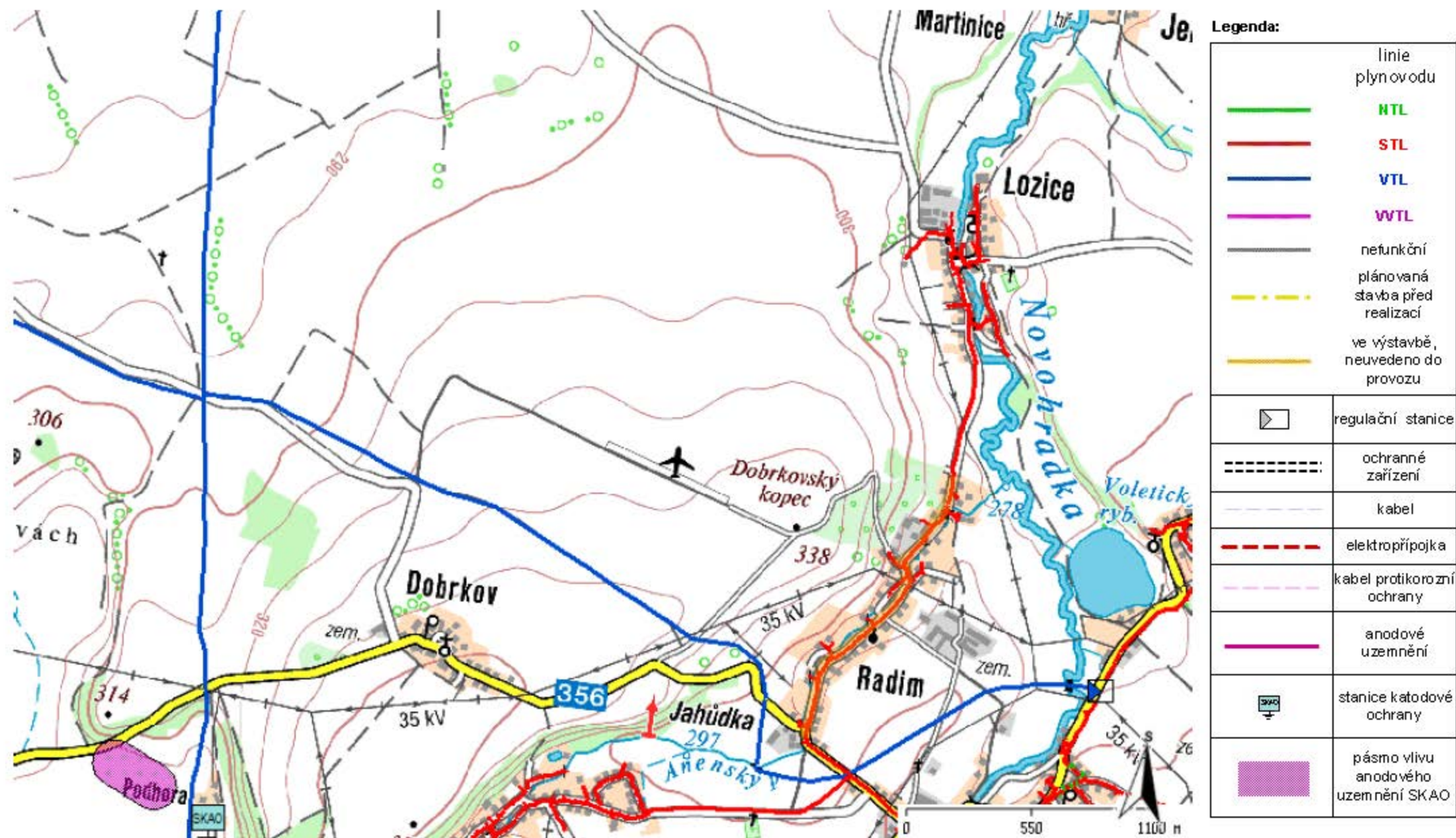

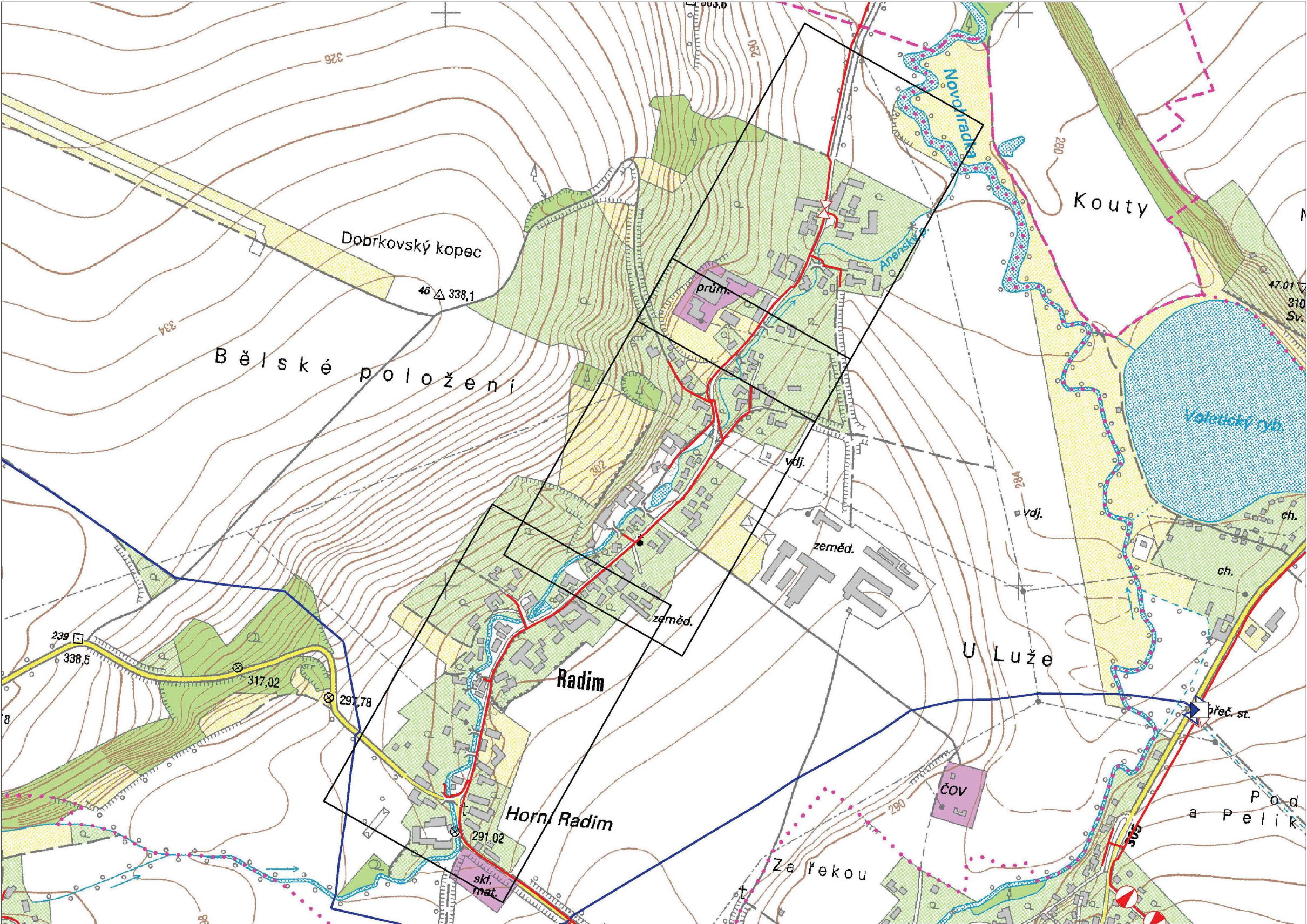

Legenda:

	linie plynovodu
	NTL
	STL
	VTL
	VVTL
	nefunkční
	plánovaná stavba před realizací
	ve výstavbě, neuvedeno do provozu
	regulační stanice
	ochranné zařízení
	kabel
	elektropřípojka
	kabel protikorozi ochrany
	anodové uzemnění
	stanice katodové ochrany
	pásmo vlivu anodového uzemnění SKAO

GridServices, s.r.o.

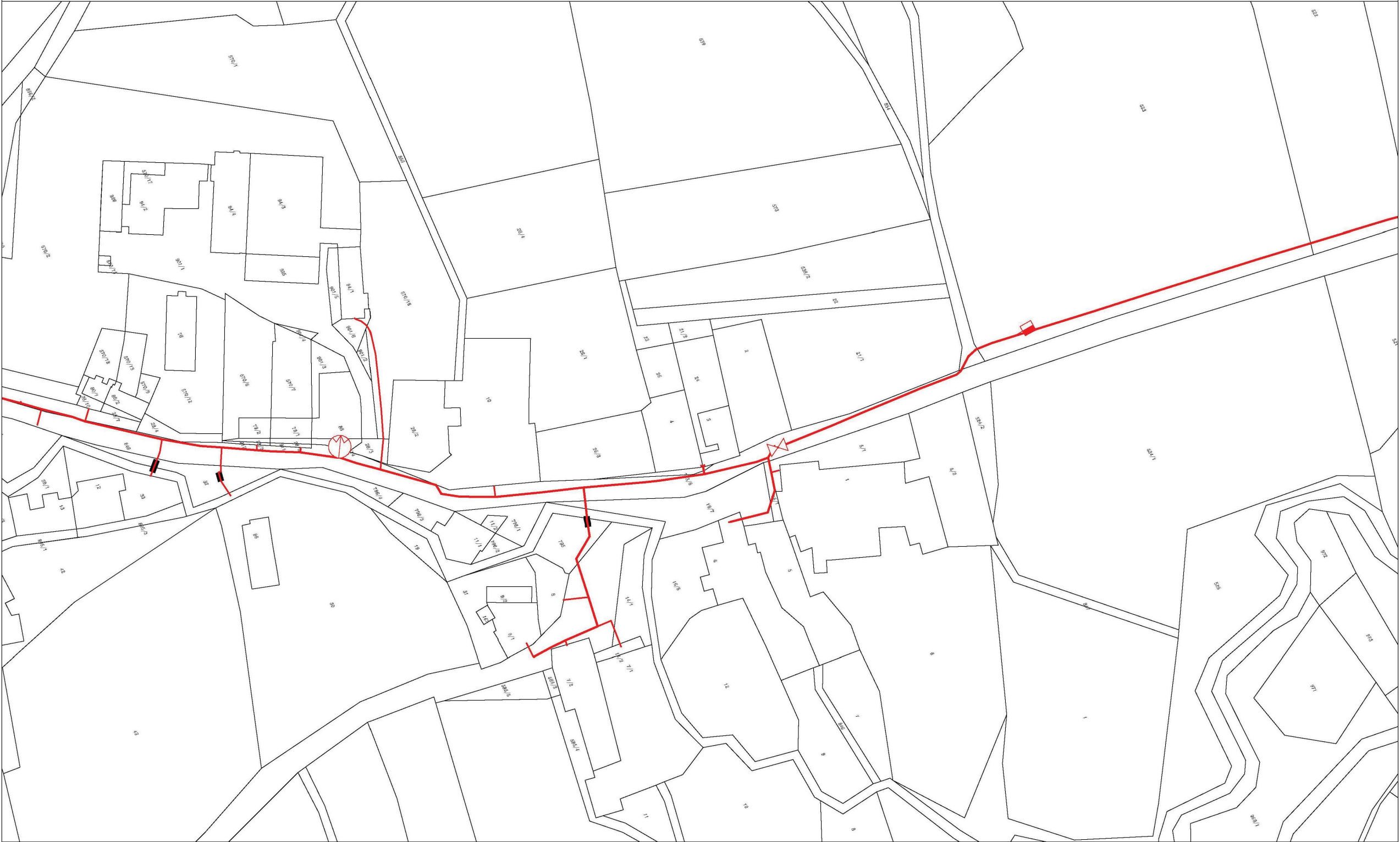

Legenda:

	linie plynovodu
	NTL
	STL
	VTL
	WTL
	nefunkční
	plánovaná stavba před realizací
	ve výstavbě, neuvedeno do provozu
	regulační stanice
	ochranné zařízení
	kabel
	elektropřípojka
	kabel protikorozi ochrany
	anodové uzemnění
	stanice katodové ochrany
	pásmo vlivu anodového uzemnění SKAO



Měřítko: 1:1500

Popis:

GridServices, s.r.o.

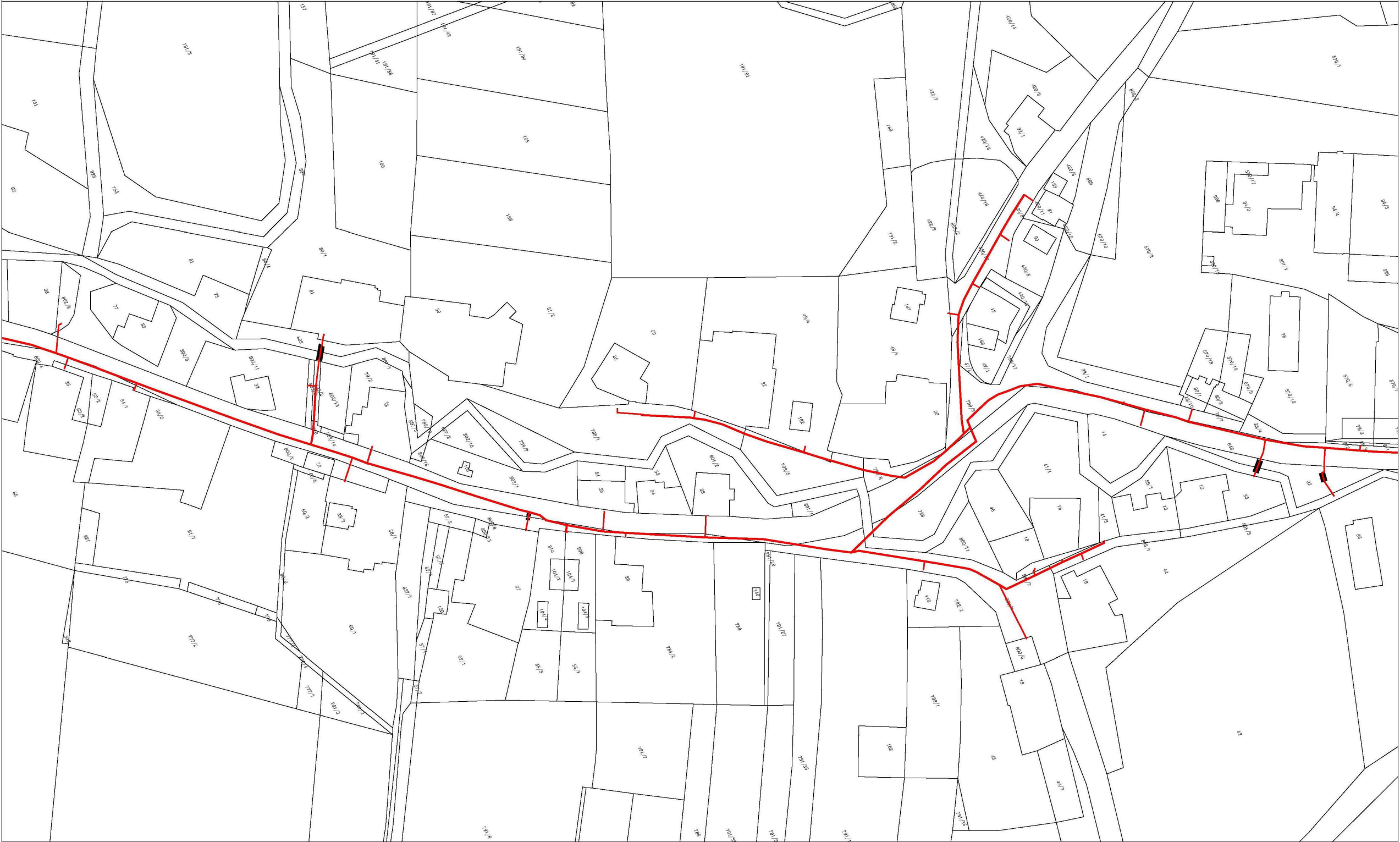

Legenda:

	linie plynovodu
	NTL
	STL
	VTL
	WTL
	nefunkční
	plánovaná stavba před realizací
	ve výstavbě, neuvedeno do provozu
	regulační stanice
	ochranné zařízení
	kabel
	elektropřípojka
	kabel protikoroziční ochrany
	anodové uzemnění
	stanice katodové ochrany
	pásmo vlivu anodového uzemnění SKAO



Měřítko: 1:1500

Popis:

str. 3 / 4

Vytvořil: gabriel2

Datum: 04.12.2018

GridServices, s.r.o.



Legenda:

	linie plynovodu
	NTL
	STL
	VTL
	WTL
	nefunkční
	plánovaná stavba před realizací
	ve výstavbě, neuvedeno do provozu
	regulační stanice
	ochranné zařízení
	kabel
	elektropřípojka
	kabel protikorozi ochrany
	anodové uzemnění
	stanice katodové ochrany
	pásmo vlivu anodového uzemnění SKAO



Měřítko: 1:1500

Popis:

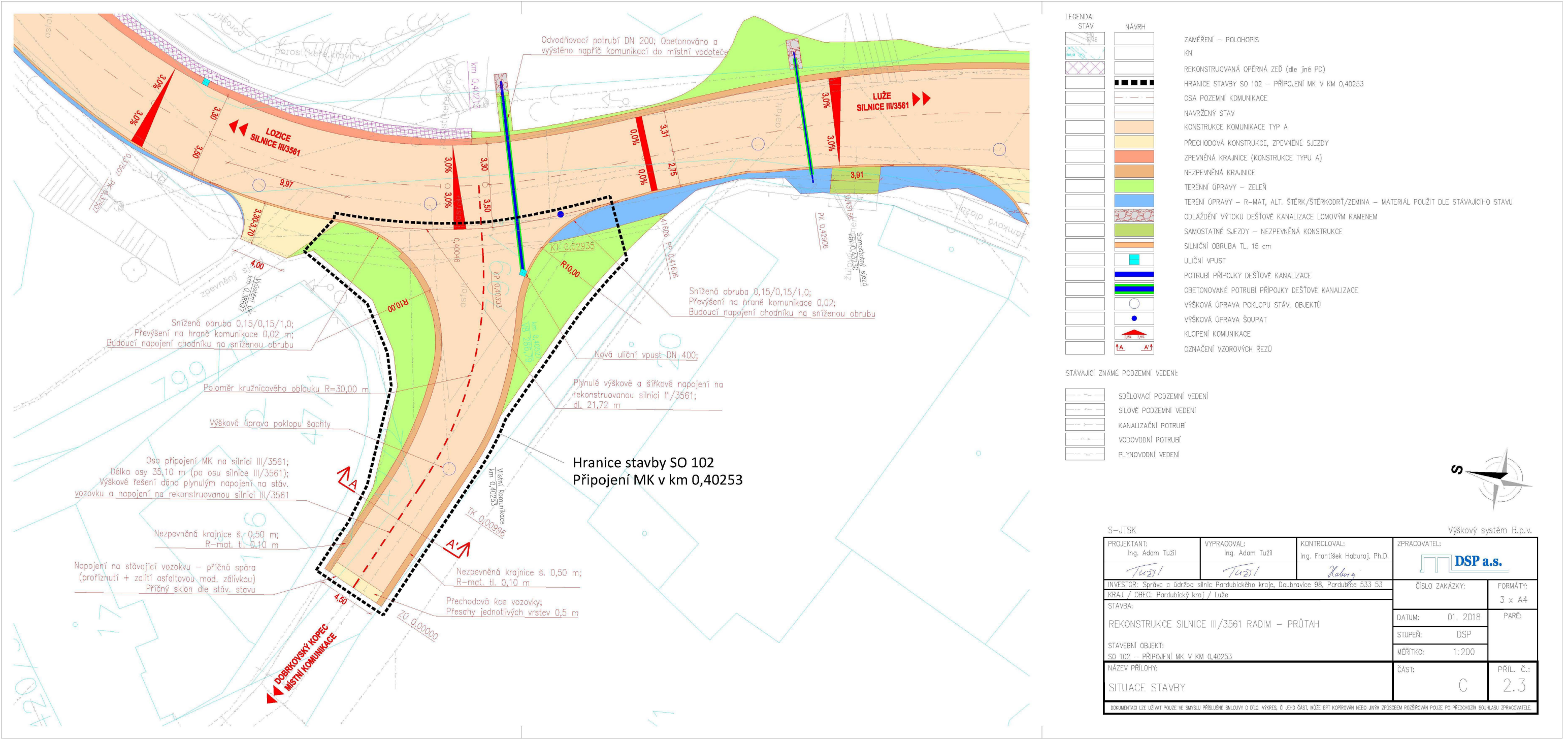

Provozovatel DS: GasNet, s.r.o.; Stavebník: Správa a údržba silnic Pardubického kraje, Doubravice č.p. 98, 53353 Pardubice. K.ú.: Radim.

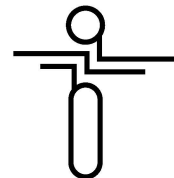

DSP a.s.
Kostěnice č.p. 111
53002 Kostěnice

naše značka
5001702857

vyřizuje
Pavel Gabriel

datum
07.05.2018

Věc:

Rekonstrukce silnice III/3561 Radim – průtah - návrh odvodnění

K.ú. - p.č.: Radim

Stavebník: Správa a údržba silnic Pardubického kraje, Doubravice č.p. 98, 53353 Pardubice

Účel stanoviska: Povolení stavby - stavební režim (ÚR+SP)

GasNet, s.r.o., jako provozovatel distribuční soustavy (PDS) a technické infrastruktury, zastoupený GridServices, s.r.o., vydává toto stanovisko:

V ZÁJMOVÉM ÚZEMÍ STAVBY SE NACHÁZÍ TATO PLYNÁRENSKÁ ZAŘÍZENÍ A PLYNOVODNÍ PŘÍPOJKY :

- plynovody STL OC DN 32, 50 a 100
- plynovody STL PE d 50 a d 63
- STL plynovodní přípojky

V případě speciálních odvodňovacích obrub (O1 - O10) požadujeme tyto obruby osadit tak, aby jejich spodní hrana byla uložena nejméně 300 mm nad stávajícím plynárenským zařízením. Tuto podmínku požadujeme dodržet i u potrubí, kterým je obruba napojena do uliční vpusti.

V ochranném pásmu plynovodů a přípojek (1+1 m) budou práce prováděny výhradně ručním způsobem. Veškeré stavební práce musí být vykonávány tak, aby v žádném případě nenarušily bezpečný provoz uvedených plynárenských zařízení a plynovodních přípojek.

Budou-li tyto podmínky dodrženy souhlasíme s umístěním odvodňovacích prvků dle předložené dokumentace.

V rozsahu této stavby souhlasíme s povolením stavby dle zákona 183/2006 Sb. ve znění pozdějších předpisů. Tento souhlas platí pro územní řízení, řízení o územním souhlasu, veřejnoprávní smlouvy pro umístění stavby, zjednodušené územní řízení, ohlášení, stavební řízení, společné územní a stavební řízení, veřejnoprávní smlouvu o provedení stavby nebo oznámení stavebního záměru s certifikátem autorizovaného inspektora.

V zájmovém území se mohou nacházet plynárenská zařízení jiných vlastníků či správců, případně i dlouhodobě nefunkční/neprovozovaná plynárenská zařízení bez dostupných informací o jejich poloze a vlastnictví.

Plynárenské zařízení a plynovodní přípojky jsou dle ust. § 2925 zákona č. 89/2012 Sb., občanského zákoníku, provozovány jako zařízení zvláště nebezpečné a z tohoto důvodu jsou chráněny ochranným pásmem dle zákona č.458/2000 Sb. ve znění pozdějších předpisů.

Nedodržení podmínek uvedených v tomto stanovisku zakládá odpovědnost stavebníka za vzniklé škody.

Rozsah ochranného pásma je stanoven v zákoně 458/2000 Sb. ve znění pozdějších předpisů.

Při realizaci uvedené stavby budou dodrženy podmínky pro provádění stavební činnosti:

1) Za stavební činnosti se pro účely tohoto stanoviska považují všechny činnosti prováděné v ochranném pásmu

GridServices, s.r.o.

Plynárenská 499/1
Zábrdovice

602 00 Brno
T +420532221111
F +420545578571
E info@gridservices.cz
I www.gridservices.cz
IČ: 27935311
DIČ: CZ27935311

Zapsán do obchodního rejstříku:
Krajský soud v Brně
oddíl C, vložka 57165
26.07.2007

Bankovní spojení:
Československá obchodní banka,
a.s.
Číslo účtu: 17837923
Kód banky: 0300

plynárenského zařízení a plynovodních přípojek (tzn. i bezvýkopové technologie a terénní úpravy) a činnosti mimo ochranné pásmo, pokud by takové činnosti mohly ohrozit bezpečnost a spolehlivost plynárenského zařízení a plynovodních přípojek (např. trhačí práce, sesuvy půdy, vibrace, apod.).

2) Stavební činnosti je možné realizovat pouze při dodržení podmínek stanovených v tomto stanovisku. Nebudou-li tyto podmínky dodrženy, budou stavební činnosti považovány dle § 68 zákona č.458/2000 Sb. ve znění pozdějších předpisů za činnost bez našeho předchozího souhlasu. Při každé změně projektu nebo stavby (zejména trasy navrhovaných inženýrských sítí) je nutné požádat o nové stanovisko k této změně.

3) Před zahájením stavební činnosti bude provedeno vytyčení trasy a přesné určení uložení plynárenského zařízení a plynovodních přípojek. Vytyčení trasy provede příslušná provozní oblast (formulář a kontakt naleznete na www.gridservices.cz nebo NONSTOP zákaznická linka 800 11 33 55). Při žádosti uvede žadatel naši značku (číslo jednací) uvedenou v úvodu tohoto stanoviska. O provedeném vytyčení trasy bude sepsán protokol. Přesné určení uložení plynárenského zařízení a plynovodních přípojek je povinen provést stavebník na svůj náklad. Bez vytyčení trasy a přesného určení uložení plynárenského zařízení a plynovodních přípojek stavebníkem nesmí být vlastní stavební činnosti zahájeny. Vytyčení plynárenského zařízení a plynovodních přípojek považujeme za zahájení stavební činnosti.

4) Bude dodržena mj. ČSN 73 6005, TPG 702 04, zákon č.458/2000 Sb. ve znění pozdějších předpisů, případně další předpisy související s uvedenou stavbou.

5) Pracovníci provádějící stavební činnosti budou prokazatelně seznámeni s polohou plynárenského zařízení a plynovodních přípojek, rozsahem ochranného pásma a těmito podmínkami.

6) Při provádění stavební činnosti, vč. přesného určení uložení plynárenského zařízení je stavebník povinen učinit taková opatření, aby nedošlo k poškození plynárenského zařízení a plynovodních přípojek nebo ovlivnění jejich bezpečnosti a spolehlivosti provozu. Nebude použito nevhodného nářadí, zemina bude těžena pouze ručně bez použití pneumatických, elektrických, bateriových a motorových nářadí.

7) Odkryté plynárenské zařízení a plynovodní přípojky budou v průběhu nebo při přerušení stavební činnosti řádně zabezpečeny proti jejich poškození.

8) V případě použití bezvýkopových technologií (např. protlaku) bude před zahájením stavební činnosti provedeno úplné obnažení plynárenského zařízení a plynovodních přípojek v místě křížení na náklady stavebníka. V případě, že nebude tato podmínka dodržena, nesmí být použita bezvýkopová technologie.

9) Stavebník je povinen neprodleně oznámit každé i sebemenší poškození plynárenského zařízení nebo plynovodních přípojek (vč. izolace, signalizačního vodiče, výstražné fólie atd.) na telefon 1239.

10) Před provedením zásypu výkopu bude provedena kontrola dodržení podmínek stanovených pro stavební činnosti, kontrola plynárenského zařízení a plynovodních přípojek. Kontrolu provede příslušná provozní oblast (formulář a kontakt naleznete na www.gridservices.cz nebo NONSTOP zákaznická linka 800 11 33 55). Při žádosti uvede žadatel naši značku (číslo jednací) uvedenou v úvodu tohoto stanoviska. Povinnost kontroly se vztahuje i na plynárenské zařízení, které nebylo odhaleno. O provedené kontrole bude sepsán protokol. Bez provedené kontroly nesmí být plynárenské zařízení a plynovodní přípojky zasypány. V případě, že nebudou dodrženy výše uvedené podmínky, je stavebník povinen na základě výzvy provozovatele plynárenského zařízení a plynovodních přípojek, nebo jeho zástupce doložit průkaznou dokumentaci o nepoškození plynárenského zařízení a plynovodních přípojek během výstavby nebo provést na své náklady kontrolní sondy v místě styku stavby s plynárenským zařízením a plynovodními přípojkami.

11) Plynárenské zařízení a plynovodní přípojky budou před zásypem výkopu řádně podsypány a obsypány těženým pískem, bude provedeno zhutnění a bude osazena výstražná fólie žluté barvy, vše v souladu s ČSN EN 12007-1-4, TPG 702 01, TPG 702 04.

12) Neprodleně po skončení stavební činnosti budou řádně osazeny všechny poklapy a nadzemní prvky plynárenského zařízení a plynovodních přípojek.

13) Poklapy uzávěrů a ostatních armatur na plynárenském zařízení a plynovodních přípojkách, vč. hlavních uzávěrů plynu (HUP) na odběrném plynovém zařízení udržovat stále přístupné a funkční po celou dobu trvání stavební činnosti.

14) Případné zřizování staveníště, skladování materiálů, stavebních strojů apod. bude realizováno mimo ochranné pásmo plynárenského zařízení a plynovodních přípojek (není-li ve stanovisku uvedeno jinak).

15) Bude zachována hloubka uložení plynárenského zařízení a plynovodních přípojek (není-li ve stanovisku

uvedeno jinak).

16) Při použití nákladních vozidel, stavebních strojů a mechanismů zabezpečit případný přejezd přes plynárenské zařízení a plynovodní přípojky uložním panelů v místě přejezdu plynárenského zařízení.

Platí pouze pro území vyznačené v příloze tohoto stanoviska a to 24 měsíců ode dne jeho vydání.

V případě dotčení pozemku v majetku společnosti GasNet, s.r.o. je třeba dále projednat smluvní vztah k tomuto pozemku. Kontakt na projednání naleznete na adrese www.gasnet.cz/cs/kontaktni-system/, činnost "Smluvní vztahy - pozemky a budovy plynárenských zařízení", případně na NONSTOP zákaznické lince 800 11 33 55.

Za správnost a úplnost dokumentace předložené s žádostí včetně jejího souladu s platnými předpisy plně zodpovídá její zpracovatel. Stanovisko nenahrazuje případná další stanoviska k jiným částem stavby.

V případě další korespondence nebo jednání (např. změna stavby) uvádějte naši značku - 5001702857 a datum tohoto stanoviska. Kontakty jsou k dispozici na www.gridservices.cz nebo NONSTOP zákaznická linka 800 11 33 55.



GasNet, s.r.o.
zastoupená společností GridServices, s.r.o., IČ 279 35 311
Pavel Gabriel
Technik externích požadavků
Odbor zpracování externích požadavků
+420495563464
pavel.gabriel@innogy.com

Přílohy: Orientační zakres plynárenského zařízení, Detailní zakres plynárenského zařízení, Ověřená příloha žadatele,
Ověřená příloha žadatele, Ověřená příloha žadatele

Příloha: Orientační zakres plynárenského zařízení. Tato příloha je nedílnou součástí stanoviska č. 5001702857 ze dne 07.05.2018.

Provozovatel DS: GasNet, s.r.o.; Stavebník: Správa a údržba silnic Pardubického kraje, Doubravice č.p. 98, 533 53 Pardubice. K.ú.: Radim.



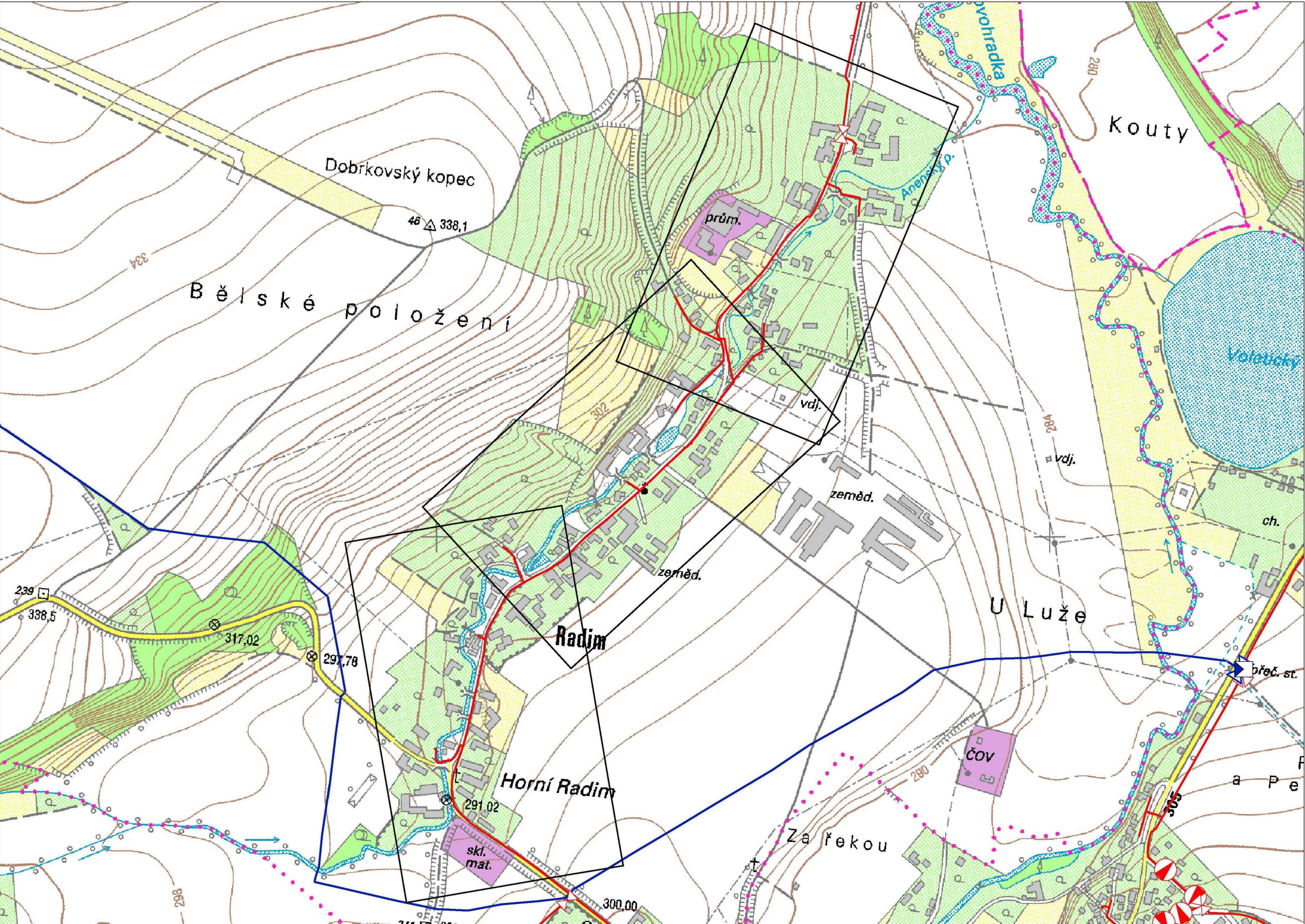

Legenda:

	linie plynovodu
	NTL
	STL
	VTL
	VTL
	nefunkční
	plánovaná stavba před realizací
	ve výstavbě, neuvedeno do provozu
	regulační stanice
	ochranné zařízení
	kabel
	elektropřipojka
	kabel protikorozní ochrany
	anodové uzemnění
	stanice katodové ochrany
	pásmo vlivu anodového uzemnění SKAO

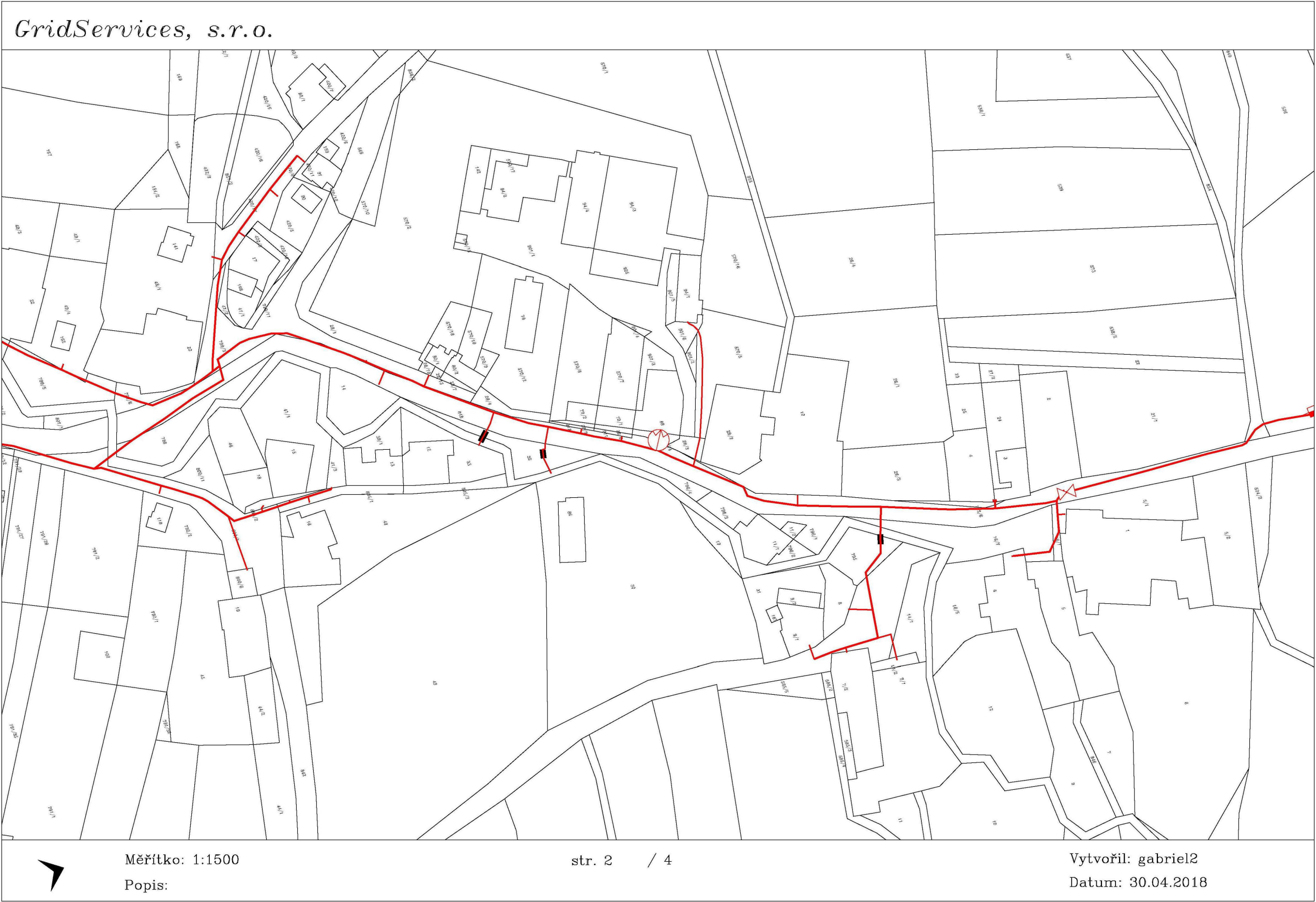

Legenda:

	linie plynovodu
	NTL
	STL
	VTL
	WTL
	nefunkční
	plánovaná stavba před realizací
	ve výstavbě, neuvedeno do provozu
	regulační stanice
	ochranné zařízení
	kabel
	elektropřípojka
	kabel protikoroziní ochrany
	anodové uzemnění
	stanice katodové ochrany
	pásmo vlivu anodového uzemnění SKAO

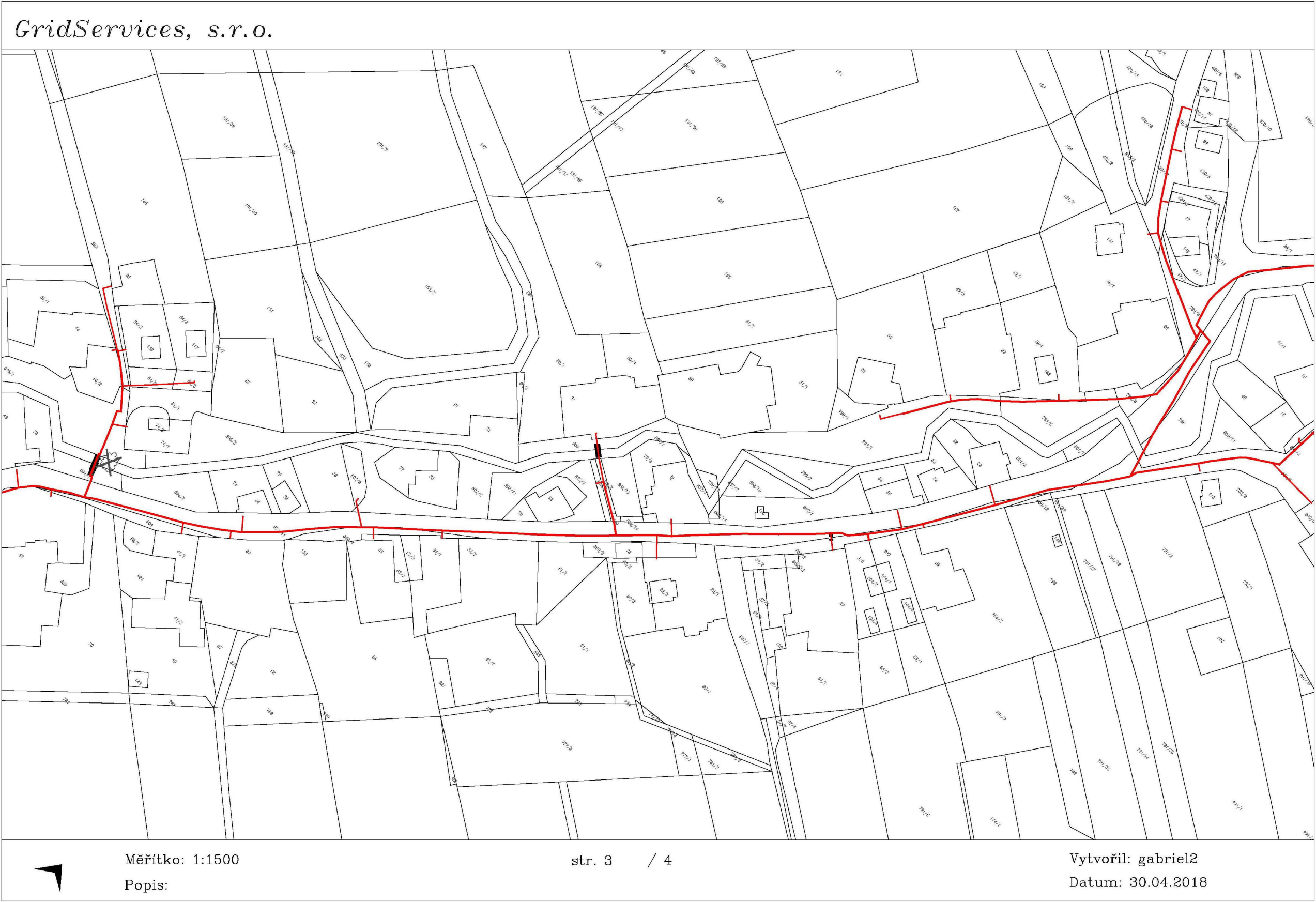

Legenda:

	linie plynovodu
	NTL
	STL
	VTL
	WTL
	nefunkční
	plánovaná stavba před realizací
	ve výstavbě, neuvedeno do provozu
	regulační stanice
	ochranné zařízení
	kabel
	elektropřípojka
	kabel protikoroze ochrany
	anodové uzemnění
	stanice katodové ochrany
	pásmo vlivu anodového uzemnění SKAO

GridServices, s.r.o.

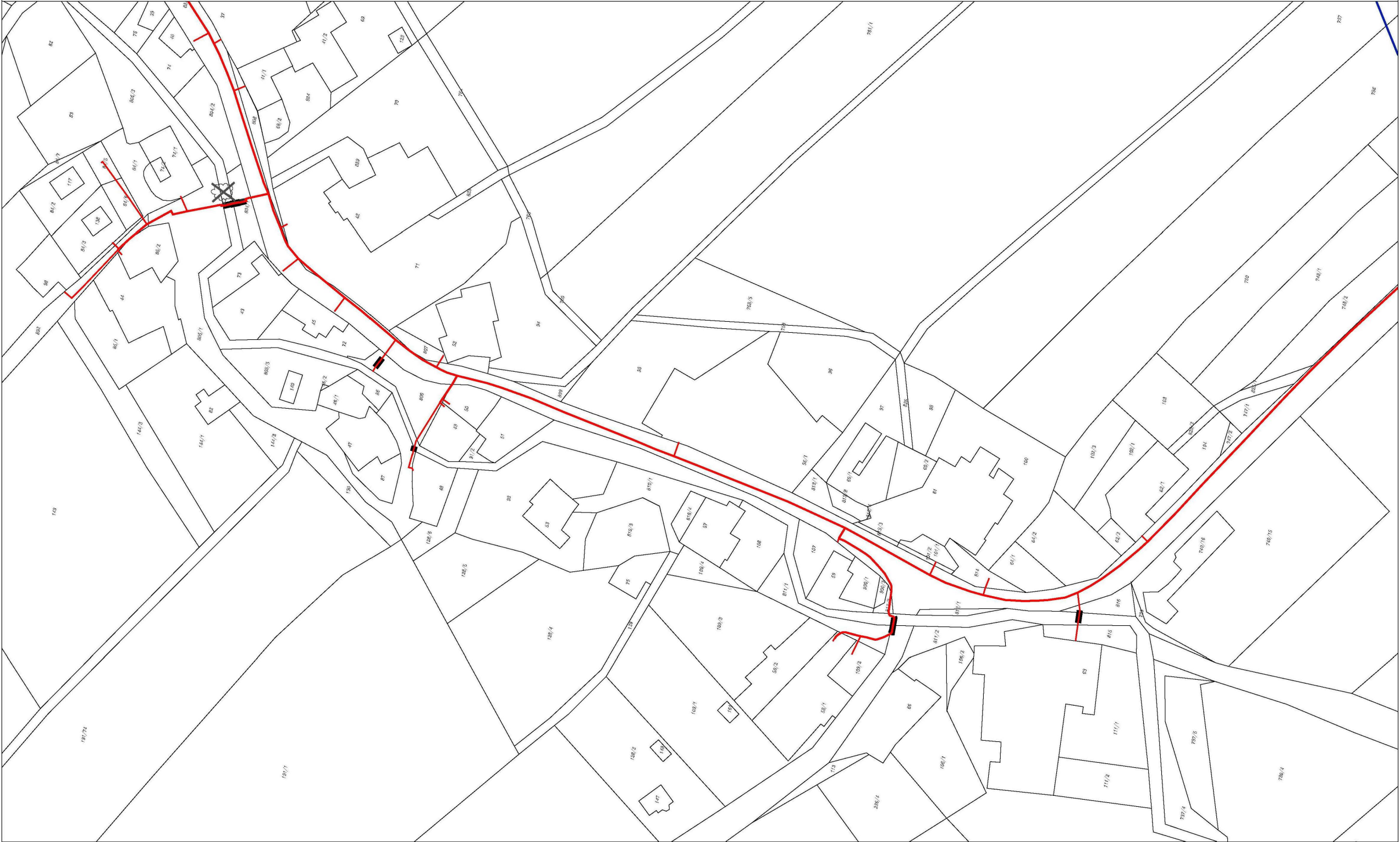

Měřítko: 1:1500

Popis:

Legenda:

	linie plynovodu
	NTL
	STL
	VTL
	WTL
	nefunkční
	plánovaná stavba před realizací
	ve výstavbě, neuvedeno do provozu
	regulační stanice
	ochranné zařízení
	kabel
	elektropřípojka
	kabel protikoroziční ochrany
	anodové uzemnění
	stanice katodové ochrany
	pásmo vlivu anodového uzemnění SKAO

Provozovatel DS: GasNet, s.r.o.; Stavebník: Správa a údržba silnic Pardubického kraje, Doubravice č.p. 98, 53353 Pardubice. K.ú.: Radim.



Provozovatel DS: GasNet, s.r.o.; Stavebník: Správa a údržba silnic Pardubického kraje, Doubravice č.p. 98, 53353 Pardubice. K.ú.: Radim.

Provozovatel DS: GasNet, s.r.o.; Stavebník: Správa a údržba silnic Pardubického kraje, Doubravice č.p. 98, 53353 Pardubice. K.ú.: Radim.



Číslo jednací: 371/TD/18
Vyřizuje: Ing. Pavol Lomnický
Tel.: 469 669 945
Mobil: 603 899 860
E-mail: pavol.lomnický@vschrudim.cz
Datum: 25.07.2018

DSP a.s.
Kostěnice 111
530 02 Pardubice

Radim - Rekonstrukce silnice III/3561 Radim – průtah (pro územní nebo stavební řízení - komunikace)

V příloze jsou orientačně zakresleny vodohospodářské sítě pro veřejnou potřebu, které v zájmovém území provozuje VS Chrudim, a.s. V situaci nejsou zakresleny všechny vodovodní a kanalizační přípojky, jejich polohu si můžete ověřit dotazem u jejich vlastníků.

S realizací souhlasíme při respektování následujících požadavků:

- Při změně nivelety terénu nad vodohospodářskými sítěmi budou jejich povrchové prvky umístěny do nové nivelety terénu. V případě změny stávajícího krytí vodovodu, bude nutné toto předem projednat a odsouhlasit s pracovníkem VS Chrudim, a.s.
- Před rekonstrukcí komunikace a po ní bude provedena kamerová prohlídka kanalizace na náklady stavby a případné poruchy budou na náklady stavby opraveny.
- Prováděcí organizace uvědomí zástupce provozu VS Chrudim, a.s. – Stanislav Libřícký, tel.: 603 899 863, stanislav.libricky@vschrudim.cz o zahájení prací, a to nejméně 15 dnů předem.
- Před zahájením zemních prací požádá prováděcí organizace pracovníka VS Chrudim, a.s. o vytýčení provozovaných sítí – Vladimír Kraus, tel.: 603 899 841, vladimir.kraus@vschrudim.cz. (Umístění vytýčených zařízení požadujeme ověřit vždy ruční sondou, aby nedošlo k jeho poškození). Prováděcí organizace vyznačí polohu vytýčených sítí přímo na staveništi.
- Pracovníky, kteří budou provádět zemní práce v blízkosti stávajících vodohospodářských sítí, zástupce prováděcí organizace upozorní, aby dbali maximální opatrnosti a ve vzdálenosti nejméně 1,0 m na každou stranu od osy potrubí nepoužívali nevhodné nářadí a těžkou mechanizaci (hloubicí a nákladní stroje, sbíječky apod.). Obnažené vodohospodářské sítě musí být řádně zabezpečeny proti poškození a před jejich záhozem bude zástupce provozu VS Chrudim, a.s. přizván ke kontrole, zda nedošlo k jejich viditelnému poškození.
- Každé poškození stávajících vodohospodářských sítí nahlásí prováděcí organizace neprodleně zástupci příslušného provozu nebo na dispečink VS Chrudim tel: 469 669 911.
- Technická přejímka funkčnosti povrchových prvků vodohospodářských sítí bude provedena před položením poslední vrstvy komunikace. Předání všech povrchových prvků vodohospodářských sítí v plně funkčním stavu bude na místě písemně potvrzeno oprávněným pracovníkem VS Chrudim, a.s. Stanislav Libřícký, tel.: 603 899 863, stanislav.libricky@vschrudim.cz. Toto potvrzení bude předloženo ke kolaudaci stavby.
- Při souběhu a křížení s vodovodem a kanalizací musí být dodržena minimální vzdálenost dle zákona č. 274/2001 Sb. v platném znění, případně dle požadavku provozovatele, a to:
 1. Mezi půdorysným okrajem potrubí a půdorysným okrajem ostatních sítí v souběhu 1,0 m a v křížení dle ČSN 736005.
 2. Mezi základy a svislými konstrukcemi staveb souvisejících s vodovodními a kanalizačními sítěmi (vodovodní armaturní šachty, čerpací a přečerpávací stanice včetně jejich oplocení) a půdorysným okrajem navrhovaných sítí 1,5 m.
 3. Mezi stěnou kanalizačních šachet a půdorysným okrajem navrhovaných sítí 0,5 m.
 4. Mezi základy a svislými konstrukcemi ostatních staveb včetně oplocení, stožárů veřejného osvětlení a víceletými dřevinami (vyjma keřů) a půdorysným okrajem vodovodního a kanalizačního potrubí 1,5 m.

V případě, že bude v průběhu realizace stavby zjištěno, že výše uvedené podmínky nelze dodržet, budou kritická místa souběhů projednána a odsouhlasena s VS Chrudim, a.s.

Toto vyjádření má platnost 2 roky ode dne vydání.

 **VS Chrudim**
Vodárenská společnost Chrudim, a.s.
Novoměstská 626, 537 28 Chrudim
-2-

Ing. Sylva Řezníčková
vedoucí zákaznického centra

Přílohy: 371 mapa.pdf
Provoz: Luže



Hasičský záchranný sbor Pardubického kraje

Územní odbor Chrudim, Topolská 569, 537 01 Chrudim

Č. j.: HSPA-4-336/2018

Chrudim 7. srpna 2018

Počet listů: 1

Příloha (y): PD

Adresa žadatele o stanovisko: DSP a. s., Kostěnice 111, Pardubice 530 02

Závazné stanovisko dotčeného orgánu na úseku požární ochrany

Vyřizuje za HZS: por. Ing. Martin Nekvapil, tel. 950581154, e-mail: martin.nekvapil@pak.izscr.cz

Název stavby: Rekonstrukce silnice III/3561 Radim- průtah

Místo stavby: Radim, silnice III/3561

Stavebník : SÚS Pardubického kraje, Doubravice 98, 533 53 Pardubice

Předložená dokumentace: ke stavebnímu povolení, Ing. František Haburaj, 0701216, 1/2018.

Hasičský záchranný sbor Pardubického kraje (dále jen „HZS Pardubického kraje“) jako věcně a místně příslušný dotčený orgán na úseku požární ochrany dle ustanovení § 26 odst. 2 písm. b) a ustanovení § 31 odst. 1 písm. b) zákona č. 133/1985 Sb., o požární ochraně, ve znění pozdějších předpisů (dále jen „zákon o požární ochraně“), posoudil výše uvedenou dokumentaci předloženou dne 16. července 2018 a vydává k ní v souladu s ustanovením § 31 odst. 3 zákona o požární ochraně a dále dle ustanovení § 149 odst. 1 zákona č. 500/2004 Sb., správní řád, ve znění pozdějších předpisů

souhlasné závazné stanovisko.

Odůvodnění

HZS Pardubického kraje vycházel při vydání závazného stanoviska z těchto podkladů:

- průvodní zpráva, Ing. František Haburaj, 0701216, 1/2018.

Posouzením předložené projektové dokumentace v rozsahu požárně bezpečnostního řešení dle ustanovení § 46 odst. 1 vyhlášky č. 246/2001 Sb., o stanovení podmínek požární bezpečnosti a výkonu státního požárního dozoru (vyhláška o požární prevenci), ve znění vyhlášky č. 221/2014 Sb., dospěl HZS Pardubického kraje k závěru, že projektová dokumentace splňuje obsahové náležitosti dle ustanovení § 41 vyhlášky o požární prevenci. Z obsahu posouzeného projektové dokumentace vyplývá, že jsou splněny technické podmínky požární ochrany kladené na danou stavbu vyhláškou č. 23/2008 Sb., o technických podmínkách požární ochrany staveb, ve znění vyhlášky č. 268/2011 Sb.



por. Ing. Martin Nekvapil
komisař, pracoviště prevence, OOB a KŘ
HZS Pardubického kraje, Územní odbor Chrudim

Krajská hygienická stanice Pardubického kraje se sídlem v Pardubicích

DSP a.s.
Kostěnice 111
530 02 Pardubice

Číslo jednací
KHSPA13039/2018/HOK-CR

Vyřizuje/linka
dr. Říha Jaroslav

V Chrudimi
3.8.2018

PD na akci „Rekonstrukce silnice III/3561 Radim - průtah“ - vyjádření

Na základě žádosti projektanta, doručené dne 26.7.2018, posoudila Krajská hygienická stanice Pardubického kraje se sídlem v Pardubicích (dále jen KHS) předložené podklady.

Stavbou se bude opravovat silnice III/3561, která prochází obcí Radim. Oprava úseku silnice III/3651 začíná v místech začátku obce Radim, v okolí první zástavby této obce a končí napojením na stávající komunikaci II/356. Stávající vozovkové vrstvy silnice III/3561 budou odstraněny a nahrazeny novou konstrukcí komunikace s dvěma jízdními pruhy o šířkách 2,75 m. V rámci rekonstrukce silnice dojde k výstavbě nových silničních obrub pro budoucí napojení chodníku na nově rekonstruovanou komunikaci a k výstavbě nových odvodňovacích prvků pro zajištění odvodnění komunikace. Zároveň při rekonstrukci silnice dojde k výstavbě nástupní plochy autobusové zastávky ve staničení km 0,260 75 – km 0,277 01.

Po posouzení z hlediska požadavků ochrany veřejného zdraví KHS konstatuje, že předloženým návrhem **nejsou dotčeny zájmy chráněné orgány ochrany veřejného zdraví**. Z tohoto důvodu KHS není v řízení o předmětném návrhu dotčeným orgánem správního úřadu a **stanovisko** ve smyslu § 77 odst. 1 zákona č. 258/2000 Sb., o ochraně veřejného zdraví a o změně některých souvisejících zákonů, ve znění pozdějších předpisů, proto **nevydává**.

MUDr. Jaroslav Říha
vedoucí oddělení hygieny obecné a komunální

Rozdělovník:
adresát - ds
KHS ÚP Chrudim HOK

Doručenka datové zprávy

Věc: vyj. k PD - Rekonstrukce silnice Radim - průtah, nedotýká se
ID zprávy: 596456453
Typ zprávy: Veřejná datová zpráva
Stav zprávy: Doručená
Datum a čas doručení: 3.8.2018 v 11:02:11

Odesílatel: Krajská hygienická stanice Pardubického kraje se sídlem v Pardubicích,
Mezi Mosty 1793, 53003 Pardubice, CZ
ID schránky: 23wai86
Typ schránky: Orgán veřejné moci
Odesílající osoba: Pověřená osoba

Adresát: DSP a.s., Kostěnice 111, 53002 Kostěnice, CZ
ID schránky: pyxwfx2
Typ schránky: Právnícká osoba

Zmocnění: Nezařadeno
Naše čís. jednací: KHSPA 13040/2018/HOK-CR
Naše spisová zn.: S-KHSPA 13040/2018/2
Vaše čís. jednací: Nezařadeno
Vaše spisová zn.: Nezařadeno
K rukám: Nezařadeno
Do vlastních rukou: Ne
Zakázáno doručení fikcí: Ne

Události zprávy:

3.8.2018 v 10:42:36 EV0: Datová zpráva byla podána.
3.8.2018 v 10:42:36 EV5: Datová zpráva byla dodána do datové schránky příjemce. Je-li příjemcem datové zprávy orgán veřejné moci vystupující v postavení orgánu veřejné moci, byla datová zpráva tímto okamžikem doručena.
3.8.2018 v 11:02:11 EV11: Přihlásila se oprávněná osoba ve smyslu § 8, odst. 1 až 4 zákona č. 300/2008 Sb., v platném znění. Datová zpráva je nyní doručena. Případné dřívější datum doručení fikcí nebo doručení dodáním do schránky orgánu veřejné moci není dotčeno.



Pomáhat a chránit

KRAJSKÉ ŘEDITELSTVÍ POLICIE
PARDUBICKÉHO KRAJE

ÚZEMNÍ ODBOR CHRUDIM

PCR17ETRpo97641221



Dopravní inspektorát

Č.j.: KRPE-83852-1/ČJ-2018-170306

Chrudim 23. listopadu 2018

Počet listů: 3

Přílohy: -

DSP a.s.

Ing. Adam Tužil

Kostěnice 111

530 02 Pardubice

Doručovací adresa: datová schránka (IČ: 275 55 917)

Stanovisko k projektové dokumentaci pro stavební povolení.

Dne 19.10.2018 byla na Policii ČR, Krajské ředitelství Pardubického kraje, Územní odbor Chrudim, Dopravní inspektorát v Chrudimi předložena žádost o stanovisko na akci:

„Rekonstrukce silnice III/356 1 Radim - průtah“

Jedná se o rekonstrukci PK - **začátek úseku** stavby se nachází na severu obce **Radim před rodinným domem s č.p. 36** skrz celou obec Radim – **konec úseku u křižovatky s sil. II/356**. Celková délka rekonstruované silnice III/3561 je cca **1,280 km**. Stávající vozovkové vrstvy silnice III/3561 budou odstraněny a nahrazeny novou konstrukcí komunikace šířka komunikace **5,5 m** (dva jízdní pruhy o šířkách 2,75 m). **Rekonstrukce silnice III/3561 navazuje na tři různé projektové dokumentace**. Současně s rekonstrukcí silnice budou podle zvláštní projektové dokumentace provedeny rekonstrukce opěrných zdí v obci Radim. Celkem dojde k **rekonstrukci 5 opěrných zdí**, na které se rekonstruovaná silnice III/3561 bude napojovat. Obě projektové dokumentace jsou provedeny ve vzájemné koordinovanosti. Rekonstrukce silnice III/3561 nemůže být provedena před dokončením rekonstrukcí opěrných zdí. Druhá projektová dokumentace, která navazuje na rekonstrukci silnice III/3561, je projektová dokumentace s názvem akce: **„Výstavba zastávkových ploch v obci Radim“**, jejíž investorem je Město Luže. Zastávkové plochy, dle výše zmíněné projektové dokumentace, budou provedeny současně s rekonstrukcí silnice III/3561. Zastávkové plochy navazují na provedenou obrubu, dle projektové dokumentace: „Rekonstrukce silnice III/3561 Radim – průtah“. **Obě projektové dokumentace byly vzájemně koordinovány**. Třetí projektová dokumentace, která navazuje na rekonstrukci silnice III/3561 je projektová dokumentace s názvem akce: **„Výstavba chodníku v obci Radim“**, jejíž investorem je taktéž Město Luže. Začátek výstavby chodníku v obci Radim se předpokládá v následující sezóně po dokončení rekonstrukce silnice III/3561. Aby nedošlo k

Všehrdovo náměstí 46
537 20 Chrudim

www.policie.cz

Tel.: +420 974 572 250
Fax: +420 974 572 258
E-mail: cr.di@pcr.cz

poškození nově rekonstruované silnice výstavbou nového chodníku, jsou v rámci projektové dokumentace: „Rekonstrukce silnice III/3561 Radim – průtah“ navrženy silniční obruby, na které se budoucí chodník naváže, a nedojde tak k zásahu do nově provedeného krytu vozovky. **Obě projektové dokumentace byly vzájemně koordinovány.** Z důvodu předpokladu výstavby nového chodníku podél rekonstruované silnice III/3561 dojde při rekonstrukci silnice ke změně odvodnění komunikace. Současná silnice III/3561 je odvodněna do okolního terénu, případně do stávající dešťové kanalizace. V místech kde se bude podél komunikace nacházet nový chodník a není tak umožněno odvodnění komunikace do okolního terénu, jsou navrženy nové prvky odvodnění pro odvedení dešťové vody do stávající dešťové kanalizace, případně do místního přilehlého vodního toku s názvem Anenský potok. Stávající silnice III/3561 prochází skrz celou obcí Radim, a je jedinou přístupnou komunikací k místním nemovitostem. Na silnici III/3561 se napojuje několik místních a účelových komunikací, které zajišťují dopravní obsluhu obce. Po rekonstrukci silnice a návrhu nových prvků odvodnění komunikace bude zajištěno dostatečné odvodnění dešťové vody z komunikace a zároveň díky provedení nových silničních obrub bude umožněna budoucí výstavba nového chodníku skrz obec. Hlavními limitujícími prvky návrhu rekonstrukce je půdorysné uspořádání rekonstruovaných opěrných zdí, na které rekonstruovaná silnice bude navazovat. Dále například stávající oplocení a budovy, které se v blízkosti silnice nacházejí, stávající **mostní objekt přes vodní tok s názvem Anenský potok, do kterého se v rámci rekonstrukce silnice III/3561 nebude zasahovat** - dojde pouze k obnově živičného krytu. Dále připojení stávajících sjezdů, místních a účelových komunikací a zároveň koordinovanost s projektovými dokumentací akcí: „Výstavba chodníku v obci Radim“ a „Výstavba zastávkových ploch v obci Radim“, aby bylo zajištěno možné šířkové i výškové řešení nového budoucího chodníku, který se na rekonstruovanou silnici bude navazovat. Při rekonstrukci silnice dojde k provedení komunikace v normových jednotných šířkách – z toho důvodu dojde v některých místech k rozšíření, případně zúžení komunikace oproti stávajícímu stavu. Odvodnění stávající silnice je zajištěno pomocí místní dešťové kanalizace a odvodněním dešťové vody do terénu, případně do místní vodoteče. Z důvodu plánované výstavby chodníku dojde v rámci rekonstrukce silnice III/3561 k vybudování nových silničních obrub, na které se chodník bude navazovat. V rámci výstavby chodníku tyto příkopy zasypány (nahrazeny chodníkovými plochy) a dešťová voda bude odvedena pomocí nově navržených odvodňovacích prvků. Po rekonstrukci silnice tak dojde k tomu, že by se uliční vpusti nacházeli až za nově navrženou silniční obrubou, a neplnili by tak svůj účel. Kvůli tomu budou stávající uliční vpusti nahrazeny novou šachtou a odvodnění silnice bude řešeno pomocí jiného a nového odvodňovacího prvku. Rekonstruovaná silnice bude na opěrné zdi navazovat pomocí zpevněné krajnice v min. šířce 0,50 m. V rámci stavby bude umístěna silniční obruba s převýšením **12 cm, obruba s převýšením 2 – 5 cm** bude v místě umístění odtoků dešťové vody a v rámci výstavby chodníků v **místech samostatných sjezdů a napojení účelových komunikací a v místech ukončení chodníku** (výjimečně tomu je i v místech vstupních branek k objektům, a to pouze v případě, že by jinak nebylo možné budoucí plynulé výškové napojení daných vchodů k nemovitosti přes chodníkové plochy na obrubu a zároveň zajištění odvodnění ploch chodníku), obruba s převýšením **20 cm** bude umístěna u autobusových zastávek a v místech, kde je nutné výškově napojit chodník.

V místech, kde je plánovaná budoucí výstavba chodníku, dojde k provedení nezpevněných ploch pomocí R-mat, alternativně pomocí šterku/šterkodrti. V místech, kde není plánovaná výstavba chodníku budou terénní úpravy provedeny vytvořením travnatých ploch. K osetí upravených ploch bude použita travní směs bez mezidruhových hybridů. Samostatné sjezdy budou provedeny z materiálu dle stávajícího stavu.

VDZ bude provedeno v barvě – V4 o rozměru (0,125), V 2b o rozměru (1,5/1,5/0,25), 4x V 11a - viz příloha – tab. 14 Průvodní zpráva

SDZ viz příloha – tab. 15 Průvodní zpráva

Směrové sloupky Z 11g – pro označení vyústění účelových komunikací viz příloha – tab. 16 Průvodní zpráva

Dle přílohy „Vyjádření projektanta“ k předchozím připomínkám k projektu:

- **stávající šterkové plochy před RD čp. 38 a 39 budou zachovány** (nejsou předmětem oprav silnice) – plochy **budou stavebně odděleny zvýšenou obrubou**, aby nedocházelo k nanášení šterku na vozovku silnice
- **navržená šterková plocha** ve staničení cca 1,106 00 **bude nahrazena zelení**
- **ostatní navržené šterkové plochy se nachází za obrubou, a to v místech, kde se počítá s budoucí výstavbou chodníku** – ozelenění ploch tedy nemá smysl, neboť dojde k jejich nahrazení chodníkovou plochou
- bylo prověřeno vedení autobusové dopravy v obou směrech na Krajském úřadě a jsou tedy navrženy 4 nástupní hrany pro zastávkové plochy dle PD „Výstavba zastávkových ploch v obci Radim“
- **autobusové zastávky jsou umístěny do nových míst**, tak aby nedošlo k zásahu do samostatných sjezdů a vyústění účelových komunikací na sil. III/356 1
- původně označené sjezdy, které napojují dvě a více nemovitostí jsou přejmenovány na vyústění účelových komunikací, jsou stavebně odděleny sníženou obrubou a označeny sloupky Z 11g,
- u křižovatek v km cca 0,4 – 0,5 došlo k ujednacení SDZ – původně navržené IP 5 bylo navrženo z důvodu malého poloměru směrového oblouku – po provedení změn došlo k odstranění tohoto DZ
- stávající SDZ B1 v km 0,656 11 je součástí účelové komunikace a v PD je znázorněno pro informaci – ověřování SDZ nesouvisí s rekonstrukcí silnice – není součástí stavby
- **stávající dlážděná plocha v km 0,894 32 – 0,937 56** již nebude brána jako autobusová zastávka jelikož dojde totiž k výstavbě nové nástupní plochy v km 0,803 – 0,817. Jelikož rozhledové trojúhelníky blízké křižovatky sil. III/356 1 x MK zasahují téměř přes celou délku dlážděné plochy (a nebylo by tak možno tuto odstavnou plochu využívat pro odstavování vozidel) došlo k návrhu přidání nového DZ – **odrazového zrcadla** pomocí kterého bude zajištěn rozhled v křižovatce i přes odstavená vozidla na této ploše. Zároveň na křižovatce není při současné povolené rychlosti 50 km/h zajištěn rozhled pro opačný směr – z tohoto důvodu je navrženo nové DZ **B 20a** (40 km/h) – při snížené rychlosti nedochází již k zásahu zvýšeného oplocení do rozhledového trojúhelníku. Rozhledy pro danou křižovatku viz. příloha 4.
- v km cca 1,0 došlo k odstranění původního návrhu SDZ A 1b + IP 5 a A 1a + IP 5
- značení IS 19b a IS 19d bude umístěno na samostatný sloupek
- v křižovatce sil. III/356 1 x II/356 dojde k doplnění dodatkových tabulek E 2b s tvarem křižovatky
- další odrazové zrcadlo je umístěno v km 0,393 15 a to z důvodu nedostatečného rozhledu dané křižovatky. Ostatní zrcadla jsou stávající.

Policie České republiky, Krajské ředitelství Pardubického kraje, Územní odbor Chrudim, Dopravní inspektorát, jako orgán státní správy ve věcech bezpečnosti a plynulosti provozu na pozemních komunikacích ve smyslu ust. § 2 zákona č. 273/2008 Sb., o Policii České republiky; ve smyslu ust. § 1 zákona č. 12/1997 Sb., o bezpečnosti a plynulosti silničního provozu, ve znění pozdějších předpisů, s odkazem na ustanovení § 124 odst. 11 písm. e) zákona č. 361/2000 Sb., o provozu na pozemních komunikacích a o změnách některých zákonů, v platném znění a ve věci pozemních komunikací ve smyslu ust. § 16 odst. 2 zákona č. 13/1997 Sb., o pozemních komunikacích, ve znění pozdějších předpisů vydává k projektové dokumentaci následující stanovisko:

- k předložené projektové dokumentaci máme následující připomínky:
- komunikace musí i po rekonstrukci odpovídat ČSN 73 6101 a to včetně odvodňovacích zařízení, rekonstrukcí nesmí být narušeny rozhledové poměry křižovatek, sjezdů či vyústění veřejně přístupných účelových komunikací (dále jen veřejně přístupné ÚK), kterých se tato stavba dotýká (zajistit rozhled dle ČSN 73 6102, ČSN 73 6110, ČSN 73 6101),

- v rámci rekonstrukce komunikace **smí být upraveny pouze stávající sjezdy a v stávajících šířkách**. V případě mělo by-li dojít k výstavbě nových sjezdů či případné šířkové úpravě stávajících sjezdů je nutno postupovat dle § 10 zákona č. 13/1997 Sb.,
- jelikož je v TZ uvedeno, že stavbou nedojde k úpravám stávajících křižovatek sil. III/356 1 x MK či vyústění účelových komunikací na sil. III/356 1, kdy budou (MK a ÚK) napojeny na rekonstruovanou silnici ve stávajících šířkách a z materiálu dle stávajícího stavu lze s tímto souhlasit,
- jelikož v rámci této stavby nebude zasahováno do mostního objektu (dojde zde pouze k obnově krytu vozovky) lze s tímto souhlasit,
- součástí této stavby není ani rekonstrukce opěrné zdi s umístěním dopravního zařízení – zábradlí, kdy podmínkou pro provedení rekonstrukce silnice III/356 1 je dokončení rekonstruovaných opěrných zdí podél vodoteče – toto je nutno dodržet,
- autobusové zastávky budou odpovídat ČSN 73 6425-1 a vyhl.č. 398/2009 Sb. a budou pro tuto stavby zkoordinovány s projektem „Výstavba zastávkových ploch v obci Radim“,
- v případě jsou-li součástí sjezdů propustky, **doporučujeme** z pohledu bezpečnosti a plynulosti silničního provozu **provést i u sjezdů v intravilánu, šikmá čela** dle ČSN 73 6101 nebo v poměru 1:2 (případně 1:1,5),
- s umístěním DZ Z 11g v místech vyústění účelových komunikací na sil. III/356 1 předběžně souhlasíme, dále také souhlasíme s jejich stavebním oddělení od sil. III. třídy (forma zapuštěná obruba),
- se zachováním stávající dlážděné plochy v km 0,69189 lze souhlasit, jelikož se jedná o sjezdy k nemovitosti a dále nájezd do hasičské zbrojnice (dané místo je řešeno v rámci projektu chodníky),
- v případě umístění dvou nových dopravních zařízení – **odrazových zrcadel** upozorňujeme, že tyto dopravní zařízení lze **dle TP 119 použít na místech, kde zpravidla zástavba nebo jakékoli jiné trvale umístěné předměty brání ve výhledu** a kde nelze bez nákladných opatření zajistit požadovaný rozhled. A jelikož je uvedeno, ve vyjádření projektanta, že jejich umístění bude tak zajištěn rozhled pro křižovatky, pro které mají být užity **upozorňujeme, že zrcadlo neřeší problémy s přehledností dopravní situace** - poskytuje totiž výhled jen na omezený úsek komunikace **a slouží ke zlepšení rozhledových poměrů na nepřehledných místech** pozemních komunikací nikoli k zajištění řádného rozhledu dle ČSN 73 6102 pro dané křižovatky. Jelikož se **v km 0,894 32 – 0,937 56 nachází stávající dlážděná plocha lze s umístěním odrazového zrcadla pro křižovatku sil. III/356 1 x MK předběžně souhlasit** (užití této stávající plochy pro parkování vozidel však není příliš vhodné). S umístěním odrazového zrcadla v km 0,393 15 a to z důvodu nedostatečného rozhledu dané křižovatky lze předběžně souhlasit **pouze za podmínky, že zde** ve výhledu brání zástavba nebo jiné trvale umístěné předměty (napojení MK je ve směrovém oblouku na vnější hraně) – rozhledy pro danou křižovatku tedy mohou být dle našeho názoru zajištěny.
- s VDZ V 4 o rozměru 0,125 m a V 2b pro vyznačení okraje jízdního pásu ve směru hlavní pozemní komunikace o rozměru 1,5/1,5/0,25 předběžně souhlasíme,
- s navrženým dopravním značením **B 20a** (40 km/h) na sil. III/356 1 (pro křižovatku III/356 1 x MK – rozhled vpravo) **nesouhlasíme**, jelikož umístění tohoto DZ je v rozporu s § 78 zákona č. 361/200 Sb. a dále jsme toho názoru, že by ani řidiči nebylo toto dopravní značení respektováno, jelikož y neviděli důvod jeho umístění. Daný úsek pozemní komunikace je veden ve směrovém oblouku a řidič musí při provozu na PK respektovat ust. § 18 zákona č. 361/2000 Sb. rychlost jízdy musí řidič přizpůsobit zejména svým schopnostem, vlastnostem vozidla a nákladu, **předpokládanému stavebnímu a dopravně technickému**

stavu pozemní komunikace, její kategorii a třídě, povětrnostním podmínkám a jiným okolnostem, které je možno předvídat, smí jet jen takovou rychlostí, aby byl schopen zastavit vozidlo ze vzdálenosti, na kterou má rozhled.

- před samotným umístěním dopravního značení/dopravního zařízení (nejméně před kolaudací stavby) - **stanovení místní úpravy provozu na pozemních komunikacích bude nutné postupovat dle § 77 zák. č. 361/2000 Sb., o provozu na pozemních komunikacích a o změnách některých zákonů, v platném znění.**
- v rámci stavby požadujeme prověřit technický stav stávajícího dopravního značení – v případě jeho poškození či nereflexnosti ho požadujeme vyměnit za nové odpovídající vyhl. č. 294/2015 Sb. a TP 65, (případnou výměnu DZ je nutné zakreslit do plánu dopravního značení,
- požadujeme, aby pro daný projekt – stavbu byly dodrženy příslušné normy, technické podmínky a další související předpisy (ČSN 73 6110, ČSN 73 6102, ČSN 73 6101, TP 65, TP 133, vyhl.č. 398/2009 Sb. aj),
- prováděním stavby nedojde k ohrožení provozu na pozemních komunikacích. K jeho případnému omezení může dojít jen v nezbytné míře a na dobu nezbytně nutnou. V případě, pokud si to vyžádá situace, budou práce prováděny pod ochrannou přenosného dopravního značení,
- před zahájením prací bude nutné na zdejší součást Policie ČR **předložit návrh dopravně inženýrských opatření k zajištění bezpečnosti a plynulosti silničního provozu a požádat o vydání „Stanoviska k umístění přechodné úpravy provozu na pozemních komunikacích“** dle § 77 zákona č. 361/2000 Sb. o provozu na pozemních komunikacích a případně také samostatně požádat o **vydání „Souhlasu se zvláštním užíváním komunikace“** dle § 25 zákona č. 13/1997 Sb. o pozemních komunikacích, nebo případně také o **vydání „Vyjádření k uzavírce PK a vedení objízdné trasy“** dle § 24 odst. 2 písm. d) zákona č. 13/1997 Sb., o pozemních komunikacích.
- toto stanovisko je vyhotoveno k předložené PD, která byla zaslán prostřednictvím datové schránky a je nedílnou součástí žádosti,
- jiné připomínky z hlediska námi chráněných zájmů nemáme.

Platnost tohoto vyjádření je jeden rok od data vydání.

Předložený projekt DIO viz. příloha E 2:

Výstavba bude za uzavírky. Objízdná trasa bude vedena od křižovatky II/356 x III/356 1 ve směru na Luži po sil. II/356 – Luže křižovatka II/356 x II/305 – Luže II/305 – Voletice II/305 – křižovatka II/305 x III/305 29 – III/305 29 směr Lozice – křižovatka III/305 29 x III/356 1 směr Radim - obousměrně

K projektu navrhované přechodné úpravy silničního provozu má PČR, Krajské ředitelství Pardubického kraje, Územní odbor Chrudim - Dopravní inspektorát následující připomínky(u):

Jelikož nám není známa přesná doba trvání (přesný termín) prací prováděných na PK a tudíž ani termín úplné uzavírky PK nelze z naší strany vydat k výše uvedenému dopravnímu značení nyní vyjádření dle § 77 zákona č. 361/2000 Sb., o provozu na pozemních komunikacích. S ohledem na tuto skutečnost, doporučujeme prověřit možnost, že by se daném úseku vámi

navržené uzavírky PK mohlo nacházet případné další omezení provozu na PK, uzavírka PK nebo také vedení objízdné trasy pro jinou akci.

Pro samotnou realizaci stavby bude nutné opětovně předložit řádně zpracované dopravně inženýrské opatření,

Dopravní značení a zařízení bude navrženo v souladu s TP 66. Objízdná trasa bude řádně označena.

Dále upozorňujeme, že Policie ČR - dopravní inspektorát si vyhrazuje právo změnit nebo doplnit DZ, pokud si to bude vyžadovat veřejný zájem, nebo bezpečnost a plynulost provozu na pozemních komunikacích.

Před zahájením prací, bude nutné na zdejší součást Policie ČR opětovně předložit návrh dopravně inženýrských opatření k zajištění bezpečnosti a plynulosti silničního provozu a požádat o vydání „Stanoviska k umístění přechodné úpravy provozu na pozemních komunikacích“ dle § 77 zákona č. 361/2000 Sb. o provozu na pozemních komunikacích. A dále případně požádat o vydání „Souhlasu se zvláštním užíváním komunikací“ dle § 25 zákona č. 13/1997 Sb. o pozemních komunikacích, bude-li se jednat o zásah do pozemní komunikace – je-li toto rozsahem prací vyžadováno. A dále požádat o vydání „Vyjádření k uzavírce PK a vedení objízdné trasy“ dle § 24 odst. 2 písm. d) zákona č. 13/1997 Sb., o pozemních komunikacích.

Velikost značek požadujeme základní, provedení značek požadujeme reflexní, dopravní značení bude umístěno v souladu s TP 66 (3. vydání 2015) a bude umístěno na červeno-bíle pruhovaném podpěrném sloupku – červené a bílé pruhy na sloupku budou provedeny z retroreflexní fólie nejméně třídy třídy RA1 a CR1 o šířce 0,10 až 0,20 m. Celková délka barevné úpravy je nejméně 0,45 m.

Toto vyjádření nelze brát jako vyjádření dle § 77 zákona č. 361/2000 Sb., o provozu na pozemních komunikacích.

Vyřizuje: por. Ing. Bc. Natalie Juránová

komisař

tel. 974572257

npor. Mgr. Pavel Dostálek

vedoucí dopravního inspektorátu

v z. npor. Ing. David Veselý

zástupce vedoucího dopravního inspektorátu

Ověřovací doložka

Převod dokumentu z analogové do digitální podoby podle § 69a z. č. 499/2004 Sb.

Subjekt, který převod dokumentu provedl:

POLICIE ČESKÉ REPUBLIKY
Krajské ředitelství policie Pardubického kraje
Územní odbor Chrudim, Dopravní inspektorát
Hradební 47
Chrudim

Datum vyhotovení:

23.11.2018 10:51:15

Jméno a příjmení osoby, která převod dokumentu provedla:

por. Ing. Bc. Natálie Juránová

Zajišťovací prvek:

bez

Počet listů převáděného dokumentu:

3

Doručenka datové zprávy

Věc: Projektová dokumentace - Radim rekonstrukce silnice III/3561 Radim – průtah
ID zprávy: 626368856
Typ zprávy: Veřejná datová zpráva
Stav zprávy: Doručená
Datum a čas doručení: 26.11.2018 v 12:52:55

Odesílatel: Krajské ředitelství policie Pardubického kraje, Na Spravedlnosti 2516,
53002 Pardubice, CZ
ID schránky: ndihp32
Typ schránky: Orgán veřejné moci
Odesílající osoba: Pověřená osoba

Adresát: DSP a.s., Kostěnice 111, 53002 Kostěnice, CZ
ID schránky: pyxwfx2
Typ schránky: Právnícká osoba

Zmocnění: Nezařadeno
Naše čís. jednací: KRPE-83852-1/ČJ-2018-170306
Naše spisová zn.: KRPE-83852/ČJ-2018-170306
Vaše čís. jednací: Nezařadeno
Vaše spisová zn.: Nezařadeno
K rukám: Nezařadeno
Do vlastních rukou: Ne
Zakázáno doručení fikcí: Ano

Události zprávy:

23.11.2018 v 12:42:49 EV0: Datová zpráva byla podána.
23.11.2018 v 12:42:49 EV5: Datová zpráva byla dodána do datové schránky příjemce. Je-li příjemcem datové zprávy orgán veřejné moci vystupující v postavení orgánu veřejné moci, byla datová zpráva tímto okamžikem doručena.
26.11.2018 v 12:52:55 EV11: Přihlásila se oprávněná osoba ve smyslu § 8, odst. 1 až 4 zákona č. 300/2008 Sb., v platném znění. Datová zpráva je nyní doručena. Případné dřívější datum doručení fikcí nebo doručení dodáním do schránky orgánu veřejné moci není dotčeno.



Pomáhat a chránit

KRAJSKÉ ŘEDITELSTVÍ POLICIE
PARDUBICKÉHO KRAJE

ÚZEMNÍ ODBOR CHRUDIM

PCR17ETRpo98414425



Dopravní inspektorát

Č.j.: KRPE-74618-1/ČJ-2019-170306

Chrudim 09. ledna 2020

Počet listů: 1

Přílohy: -

DSP a.s.

Ing. Adam Tužil

Kostěnice 111

530 02 Pardubice

Doručovací adresa: datová schránka (IČ: 275 55 917)

Stanovisko k projektové dokumentaci pro stavební povolení – žádost o prodloužení platnosti stanoviska.

Dne 24.09.2019 byla na Policii ČR, Krajské ředitelství Pardubického kraje, Územní odbor Chrudim, Dopravní inspektorát v Chrudimi předložena žádost o prodloužení stanoviska projektové dokumentaci na stavbu:

„Rekonstrukce silnice III/356 1 Radim - průtah“ – prodloužení stanoviska

Stavbou se bude opravovat silnice III/356 1, která prochází obcí Radim. Oprava úseku silnice III/356 1 začíná v místech začátku obce Radim, v okolí první zástavby této obce a končí napojením na stávající komunikaci II/356. Stávající vozovkové vrstvy silnice III/356 1 budou odstraněny a nahrazeny novou konstrukcí komunikace s dvěma jízdními pruhy o šířkách 2,75 m.

V rámci rekonstrukce silnice dojde k výstavbě nových silničních obrub pro budoucí napojení chodníku na nově rekonstruovanou komunikaci a k výstavbě nových odvodňovacích prvků pro zajištění odvodnění komunikace. Zároveň při rekonstrukci silnice dojde k výstavbě bezbariérových zastávkových obrub, na které se napojí zastávkové plochy, prováděné současně se stavbou rekonstrukce silnice, ale dle zvláštní samostatné projektové dokumentace.

Stávající místní komunikace, účelové komunikace a samostatné sjezdy budou napojeny na rekonstruovanou silnici ve stávajících šířkách a z materiálu dle stávajícího stavu. V místech samostatných sjezdů, kde je plánována budoucí výstavba chodníku je navržena snížená obruba s převýšením 2 - 5 cm.

Všehrdovo náměstí 46
537 20 Chrudim

www.policie.cz

Tel.: +420 974 572 250
Fax: +420 974 572 258
E-mail: cr.di@pcr.cz

Po pokládce AC vrstev vozovky dojde k provedení VDZ barvou. VDZ bude provedeno dle charakteru stavby v podobě vyznačení vodících čar a nových ploch zastávek autobusů.

Policie České republiky, Krajské ředitelství Pardubického kraje, Územní odbor Chrudim, Dopravní inspektorát v Chrudimi, jako orgán státní správy ve věcech bezpečnosti a plynulosti provozu na pozemních komunikacích ve smyslu ust. § 2 zákona č. 273/2008 Sb., o Policii České republiky; ve smyslu ust. § 1 zákona č. 12/1997 Sb., o bezpečnosti a plynulosti silničního provozu, ve znění pozdějších předpisů, s odkazem na ust. § 124 odst. 11 písm. e) zákona č. 361/2000 Sb., o provozu na pozemních komunikacích a o změnách některých zákonů, v platném znění vydává ke stavbě toto stanovisko:

Jelikož k danému stavebnímu záměru již byly vydány závazná stanoviska s Č.j.: KRPE-59879-1/ČJ-2018-170306 ze dne 22.8.2018 a Č.j.: KRPE-83852-1/ČJ-2018-170306 ze dne 23.11.2018, a veškeré připomínky a požadavky byly zapracovány do PD a dne 27.11.2018 byly odsouhlaseny zástupci krajského ředitelství policie Pardubického kraje, Dopravního inspektorátu, územního obvodu Chrudim a městského úřadu Chrudim, odboru Dopravy při jednání na MěÚ Chrudim a od uskutečněného jednání již nedošlo k dalším změnám v PD, pouze vypršela platnost těchto vyjádření, nemáme námitek k aktualizaci – k prodloužení doby platnosti našich stanovisek vedených pod Č.j.: KRPE-59879-1/ČJ-2018-170306 ze dne 22.8.2018 a Č.j.: KRPE-83852-1/ČJ-2018-170306 ze dne 23.11.2018 (žadatelem byla firma DSP a.s., Ing. Adam Tužil, Kostěnice 111,530 02 Pardubice) – tato stanoviska jsou i nadále v platnosti a je nutno tedy respektovat veškeré připomínky v nich uvedené.

Vyřizuje: por. Ing. Pavel Novák

komisař

tel. 974572258

npor. Mgr. Pavel Dostálek
vedoucí dopravního inspektorátu

v z. npor. Ing. David Veselý
zástupce vedoucího dopravního inspektorátu

Ověřovací doložka

Převod dokumentu z analogové do digitální podoby podle § 69a z. č. 499/2004 Sb.

Subjekt, který převod dokumentu provedl:

POLICIE ČESKÉ REPUBLIKY
Krajské ředitelství policie Pardubického kraje
Územní odbor Chrudim, Dopravní inspektorát
Hradební 47
Chrudim

Datum vyhotovení:

9.1.2020 15:19:40

Jméno a příjmení osoby, která převod dokumentu provedla:

por. Ing. Pavel Novák

Zajišťovací prvek:

bez

Počet listů převáděného dokumentu:

Doručenka datové zprávy

Předmět: Projektová dokumentace - Radim, III/3561 - rekonstrukce silnice
ID zprávy: 740947134
Typ zprávy: Veřejná datová zpráva
Stav zprávy: Doručená
Datum a čas doručení: 12.1.2020 v 08:40:11

Odesílatel: Krajské ředitelství policie Pardubického kraje, Na Spravedlnosti 2516,
53002 Pardubice, CZ
ID schránky: ndihp32
Typ schránky: Orgán veřejné moci
Odesílající osoba: Pověřená osoba

Adresát: DSP a.s., Kostěnice 111, 53002 Kostěnice, CZ
ID schránky: pyxwfx2
Typ schránky: Právnícká osoba

Zmocnění: Nežadáno
Naše čís. jednací: KRPE-74618-1/ČJ-2019-170306
Naše spisová zn.: KRPE-74618/ČJ-2019-170306
Vaše čís. jednací: Nežadáno
Vaše spisová zn.: Nežadáno
K rukám: Nežadáno
Do vlastních rukou: Ne
Zakázáno doručení fikcí: Ano

Události zprávy:

10.1.2020 v 07:28:02 EV0: Datová zpráva byla podána.
10.1.2020 v 07:28:02 EV5: Datová zpráva byla dodána do datové schránky příjemce. Je-li příjemcem datové zprávy orgán veřejné moci vystupující v postavení orgánu veřejné moci, byla datová zpráva tímto okamžikem doručena.
12.1.2020 v 08:40:11 EV11: Přihlásila se oprávněná osoba ve smyslu § 8, odst. 1 až 4 zákona č. 300/2008 Sb., v platném znění. Datová zpráva je nyní doručena. Případné dřívější datum doručení fikcí nebo doručení dodáním do schránky orgánu veřejné moci není dotčeno.



MĚSTO LUŽE

Nám. Plk. Josefa Koukala č.p. 1
538 54 Luže

Váš dopis ze dne: 19.7.2018
Vaše značka:
Č.j.:
Č. spisu:
Vyřizuje: Blahoslav Hyksa
Tel.:
E-mail: starosta@luze.cz
Počet listů: 1
Počet příloh:
Vyhотовeno dne: 31.7.2018
Vypraveno dne: 31.7.2018

DSP a.s.

Ing. Adam Tužil

Kostěnice 111

530 02 Pardubice

Věc: Vyjádření k projektové dokumentaci.

Město Luže obdrželo dne 25.7.2018 žádost firmy DSP a.s. Kostěnice 111 o vyjádření k projektové dokumentaci stavby „**Rekonstrukce silnice III/3561 Radim-průtah**“. Předmětem stavby je celková oprava silnice III/3561 v zastavěném území obce Radim obsahující mimo jiné i výstavbu silničních obrub pro budoucí napojení chodníku na rekonstruovanou silniční komunikaci.

V předložené dokumentaci jsou respektovány požadavky Města Luže na provedení nového systému odvodnění komunikace, připojení přílehlých místních komunikací a napojení stávajících samostatných sjezdů na rekonstruovanou silnici ve stávajících šířkách.

Město Luže nemá proto k dokumentaci žádné připomínky.

S pozdravem.

Radek Z e m a n
starosta



MĚSTO LUŽE
538 54 LUŽE

Doručenka datové zprávy

Věc: RE:Žádost o vydání závazného stanoviska k PD
ID zprávy: 595608963
Typ zprávy: Veřejná datová zpráva
Stav zprávy: Doručená
Datum a čas doručení: 31.7.2018 v 13:05:20

Odesílatel: Město Luže, náměstí Plk. Josefa Koukala 1, 53854 Luže, CZ
ID schránky: zh7b2rg
Typ schránky: Orgán veřejné moci
Odesílající osoba: Oprávněná osoba

Adresát: DSP a.s., Kostěnice 111, 53002 Kostěnice, CZ
ID schránky: pyxwfx2
Typ schránky: Právnícká osoba

Zmocnění: Nezařadeno
Naše čís. jednací: Nezařadeno
Naše spisová zn.: Nezařadeno
Vaše čís. jednací: Nezařadeno
Vaše spisová zn.: Nezařadeno
K rukám: Nezařadeno
Do vlastních rukou: Ne
Zakázáno doručení fikcí: Ne

Události zprávy:

31.7.2018 v 13:01:48 EV0: Datová zpráva byla podána.
31.7.2018 v 13:01:48 EV5: Datová zpráva byla dodána do datové schránky příjemce. Je-li příjemcem datové zprávy orgán veřejné moci vystupující v postavení orgánu veřejné moci, byla datová zpráva tímto okamžikem doručena.
31.7.2018 v 13:05:20 EV11: Přihlásila se oprávněná osoba ve smyslu § 8, odst. 1 až 4 zákona č. 300/2008 Sb., v platném znění. Datová zpráva je nyní doručena. Případné dřívější datum doručení fikcí nebo doručení dodáním do schránky orgánu veřejné moci není dotčeno.



MĚSTSKÝ ÚŘAD CHRUDIM

Resselovo náměstí 77, 537 16 Chrudim

Odbor životního prostředí

Adresa pracoviště: Pardubická 67, 537 16 Chrudim

tel.: 469 657 111, fax: 469 657 703

e-mail: urad@chrudim-city.cz

<http://www.chrudim.eu>

IDS: 3y8b2pi, IČ: 00270211

Č. j.: CR 049269/2018 OŽP/Ry
Spis. zn.: CR 049269/2018
Váš dopis ze dne: 19. 7. 2018
Vaše značka:
Spis. a skart. znak a lhůta: 246.6/V5
Počet listů: 1
Počet příloh: 0
Vyřizuje: Ing. Ivo Rychnovský
Tel.: 469 657 300/469 657 703
E-mail: ivo.rychnovsky@chrudim-city.cz
V Chrudimi dne: 14. 8. 2018

DSP a.s.
Kostěnice 111
530 02 Pardubice

Stanovisko Odboru životního prostředí k projektové dokumentaci ke stavebnímu řízení na akci: „Rekonstrukce silnice III/3561 Radim – průtah v k. ú. Radim“

Městský úřad Chrudim, Odbor životního prostředí obdržel dne 25. 7. 2018 žádost o vyjádření k výše uvedené akci (investorem je Správa a údržba silnic Pardubického kraje, Doubravice 98, 533 53 Pardubice). Jedná se o opravu silnice procházející zástavbou Radimi v délce 1, 280 km až k napojení na stávající komunikaci II/356. Stávající vrstvy vozovky budou nahrazeny novou konstrukcí s dvěma jízdními pruhy o šířce 2,75 km. V souvislosti s rekonstrukcí silnice dojde k výstavbě nástupní plochy autobusové zastávky ve staničení km 0,26075 – km 0,27701.

K výše uvedené akci vydáváme následující stanovisko:

Ochrana přírody: Bez připomínek.

Ochrana ZPF: V případě, že stavba zasáhne na zemědělské pozemky, je nutný souhlas k odnětí půdy podle § 9 odst. 1 zákona č. 334/1992 Sb., o ochraně zemědělského půdního fondu, ve znění pozdějších předpisů (dále jen zákona). Souhlas k odnětí půdy vydá MěÚ Chrudim, Odbor životního prostředí na základě samostatné žádosti.

Státní správa lesů: Bez připomínek.

Oddělení vodního hospodářství: Předmětná stavba se nachází v blízkosti vodního toku Anenský potok. Dochází ke křížení stavby s vodním tokem. Upozorňujeme, že dle ustanovení § 17 odst. 1 písm. a) vodního zákona je k uvedenému záměru třeba souhlas vodoprávního úřadu, a to ke stavbě v celém rozsahu, včetně autobusové zastávky, případných zábradlí apod.). Souhlas vydává vodoprávní úřad na žádost. Žádost bude podána na předepsaném formuláři. Součástí žádosti budou předepsané přílohy:

- **Situace širších vztahů** místa zamýšlené stavby, schematicky zakreslená do mapového podkladu zpravidla v měřítku 1:10 000 až 1:50 000.
- **Kopie katastrální mapy** území, jehož se souhlas týká, s popisem a zakreslením místa stavby.
- **Dokumentace** zamýšlené stavby včetně **odborného posouzení jejich vlivu na odtokové poměry (odborné posouzení zpracuje autorizovaný inženýr v oboru vodohospodářství).**
- **Stanovisko správce povodí** k předkládanému záměru stavby včetně ověření orientační polohy místa činnosti v souřadnicích X, Y určených v souřadnicovém systému Jednotné trigonometrické sítě katastrální v návaznosti na evidenci vodních toků (Povodí Labe, státní podnik).
- **Vyjádření příslušného správce vodního toku** k předkládanému záměru stavby (Povodí Labe, státní podnik).
- **Výčet a druh chráněných území a ochranných pásem** stanovených podle zvláštních právních předpisů, pokud by mohly být činnostmi, stavbami nebo zařízeními dotčeny.
- **Plná moc** žadatele pro jeho zástupce s uvedením rozsahu právních úkonů, a to v případě, že žádost je podána v zastoupení.

Odvodnění komunikace není stavbou vodního díla, jedná se o součást stavby komunikace.

Oddělení ekologie prostředí: Na základě předložené samostatné žádosti ze dne 26. 7. 2018 bude vydáno závazné stanovisko dle zákona č. 185/2001 Sb., o odpadech, ve znění pozdějších předpisů.

Jako podkladů pro toto vyjádření bylo použito stanovisek úseků Odboru životního prostředí: ochrana zemědělského půdního fondu, státní správa lesů (Ing. K. Mrózková), ochrana přírody (Ing. F. Kodrlik), vodní hospodářství (Ing. T. Gerhartová), ekologie prostředí (Ing. B. Mlatečková).

Ing. Ivo Rychnovský
vedoucí Odboru životního prostředí

Doručenka datové zprávy

Věc: odpověď: Rekonstrukce silnice II/3561 Radim -průtah
ID zprávy: 598806871
Typ zprávy: Veřejná datová zpráva
Stav zprávy: Doručená
Datum a čas doručení: 14.8.2018 v 14:19:31

Odesílatel: Město Chrudim, Resselovo náměstí 77, 53701 Chrudim, CZ
ID schránky: 3y8b2pi
Typ schránky: Orgán veřejné moci
Odesílající osoba: Spisová aplikace

Adresát: DSP a.s., Kostěnice 111, 53002 Kostěnice, CZ
ID schránky: pyxwfx2
Typ schránky: Právnícká osoba

Zmocnění: Nezařadeno
Naše čís. jednací: CR 049269/2018
Naše spisová zn.: Spis.zn. CR 049269/2018
Vaše čís. jednací: Nezařadeno
Vaše spisová zn.: Nezařadeno
K rukám: Nezařadeno
Do vlastních rukou: Ne
Zakázáno doručení fikcí: Ne

Události zprávy:

14.8.2018 v 11:00:07 EV0: Datová zpráva byla podána.
14.8.2018 v 11:00:07 EV5: Datová zpráva byla dodána do datové schránky příjemce. Je-li příjemcem datové zprávy orgán veřejné moci vystupující v postavení orgánu veřejné moci, byla datová zpráva tímto okamžikem doručena.
14.8.2018 v 14:19:31 EV11: Přihlásila se oprávněná osoba ve smyslu § 8, odst. 1 až 4 zákona č. 300/2008 Sb., v platném znění. Datová zpráva je nyní doručena. Případné dřívější datum doručení fikcí nebo doručení dodáním do schránky orgánu veřejné moci není dotčeno.



MĚSTSKÝ ÚŘAD CHRUDIM

Resselovo náměstí 77, 537 16 Chrudim

Odbor životního prostředí /oddělení přírodního prostředí

Adresa pracoviště: Pardubická 67, 537 16 Chrudim

tel.: 469 657 111, fax: 469 657 703

e-mail: urad@chrudim-city.cz

<http://www.chrudim.eu>

IDS : 3y8b2pi , IČ: 00270211

Č.j.: CR 008499/2019 OŽP/Št

Spis. zn.: CR 008499/2019

Váš dopis ze dne: 18.1.2019

Vaše značka:

Spis. a skart. znak a lhůta: 201.1.1/A15

Počet listů: 1

Počet příloh: 0

dle rozdělovníku

Vyřizuje: Ing. Petr Štěpánek

Tel.: 469 657 321

E-mail: petr.stepanek@chrudim-city.cz

V Chrudimi dne: 13.2.2019

ZÁVAZNÉ STANOVISKO

Městský úřad Chrudim, Odbor životního prostředí jako orgán ochrany zemědělského půdního fondu věcně příslušný podle § 15 písm. j) zákona č. 334/1992 Sb. o ochraně zemědělského půdního fondu, ve znění pozdějších předpisů, (dále jen „zákon“) **vydává** podle § 9 odst. 8 zákona a v souladu s § 149 odst. 1 zákona č. 500/2004 Sb. správní řád, ve znění pozdějších předpisů

žadatel, kterým je DSP a.s., IČ 27855917, se sídlem Kostěnice 111, Pardubice,

souhlas

s **trvalým** odnětím zemědělské půdy na částech pozemků v k.ú. Radim p.č. 5/1 (zahrada) do výměry 28 m², p.č. 796/3 (zahrada) do výměry 5 m², p.č. 32 (trvalý travní porost) do výměry 5 m², p.č. 798 (zahrada) do výměry 4 m², p.č. 802/1 (trvalý travní porost) do výměry 36 m², p.č. 71 (zahrada) do výměry 22 m², p.č. 806 (trvalý travní porost) do výměry 5 m², p.č. 807 (trvalý travní porost) do výměry 3 m² a p.č. 47/2 (zahrada) do výměry 25 m² pro stavbu Rekonstrukce silnice III/3561 Radim - průtah za těchto podmínek:

- V místě stavby provedena skryvka vrchní vrstvy půdy do hloubky 10 cm o celkové kubatuře 13,3 m³.
- Ornice bude dočasně uložena na místě stavby a postupně rozprostřena na zbylých částech zemědělských pozemků dotčených stavbou.
- Do doby jejího využití zajistí investor ochranu ornice před znehodnocením a ztrátami a její řádné ošetřování.
- O činnostech souvisejících se skryvkou vrchní kulturní vrstvy půdy i podorničí, jejím přemístění a zpětném využití, ošetřování a rozprostření budou vedeny záznamy ve stavebním deníku.

Toto závazné stanovisko o souhlasu s trvalým odnětím zemědělské půdy se vydává na základě žádosti právnické osoby DSP a.s., IČ 27855917, se sídlem Kostěnice 111, Pardubice, podané na Odbor životního prostředí Městského úřadu Chrudim dne 4.2.2019. Součástí žádosti je vyhodnocení a zdůvodnění záměru, bilance skryvky, situace stavby, záborový elaborát a souhlasy vlastníků.

Předmětem souhlasu s odnětím zemědělské půdy jsou pozemky v k.ú. Radim p.č. 5/1 ve vlastnictví Hoek City Investment s.r.o., Radim 37, Luže, p.č. 796/3 ve vlastnictví Ing. Petra Saláška, Bronzová 2024/29, Praha 5, p.č. 32, 798, 802/1, 806, 807, 47/2 ve vlastnictví města Luže a p.č. 71 ve vlastnictví pana Jana Adámka, Chrudimská 146, Pardubice.

Účelem trvalého odnětí zemědělské půdy je stavba Rekonstrukce silnice III/3561 Radim - průtah na celkové ploše 133 m².

Městský úřad Chrudim, Odbor životního prostředí žádost posoudil a konstatuje, že má náležitosti uvedené v § 9 odst. 6 zákona a záměr není v rozporu se zájmy ochrany zemědělského půdního

fondy uvedenými v § 4 zákona, proto vydal souhlas k odnětí půdy. V souladu s § 9 odst. 8 písm. b) také stanovil podmínky nezbytné k zajištění ochrany zemědělského půdního fondu.

V souladu s § 11a odst. 1 písm. b) zákona se pro stavby dálnic, silnic a místních komunikací, včetně jejich součástí a příslušenství, nestanoví odvody za trvalé odnětí zemědělské půdy.

Při nesouhlasu s tímto závazným stanoviskem mají účastníci řízení možnost odvolání proti rozhodnutí ve věci umístění nebo povolení stavby.

otisk razítka

Ing. Ivo Rychnovský

vedoucí Odboru životního prostředí

Rozdělovník:

Žadatel: DSP a.s., Kostěnice 111, Pardubice, 530 02 (DS)

Na vědomí: Městský úřad Chrudim – stavební odbor-úsek speciální stavební úřad

Doručenka datové zprávy

Předmět: závazné stanovisko
ID zprávy: 648764109
Typ zprávy: Veřejná datová zpráva
Stav zprávy: Doručená
Datum a čas doručení: 18.2.2019 v 10:54:52

Odesílatel: Město Chrudim, Resselovo náměstí 77, 53701 Chrudim, CZ
ID schránky: 3y8b2pi
Typ schránky: Orgán veřejné moci
Odesílající osoba: Spisová aplikace

Adresát: DSP a.s., Kostěnice 111, 53002 Kostěnice, CZ
ID schránky: pyxwfx2
Typ schránky: Právnícká osoba

Zmocnění: Nezařadeno
Naše čís. jednací: CR 008499/2019
Naše spisová zn.: Spis.zn. CR 008499/2019
Vaše čís. jednací: Nezařadeno
Vaše spisová zn.: Nezařadeno
K rukám: Nezařadeno
Do vlastních rukou: Ne
Zakázáno doručení fikcí: Ne

Události zprávy:

14.2.2019 v 11:00:10 EV0: Datová zpráva byla podána.
14.2.2019 v 11:00:11 EV5: Datová zpráva byla dodána do datové schránky příjemce. Je-li příjemcem datové zprávy orgán veřejné moci vystupující v postavení orgánu veřejné moci, byla datová zpráva tímto okamžikem doručena.
18.2.2019 v 10:54:52 EV11: Přihlásila se oprávněná osoba ve smyslu § 8, odst. 1 až 4 zákona č. 300/2008 Sb., v platném znění. Datová zpráva je nyní doručena. Případné dřívější datum doručení fikcí nebo doručení dodáním do schránky orgánu veřejné moci není dotčeno.



MĚSTSKÝ ÚŘAD CHRUDIM

Resselovo náměstí 77, 537 16 Chrudim

Odbor životního prostředí /oddělení přírodního prostředí

Adresa pracoviště: Pardubická 67, 537 16 Chrudim

tel.: 469 657 111, fax: 469 657 703

e-mail: urad@chrudim-city.cz

<http://www.chrudim.eu>

IDDS : 3y8b2pi , IČ: 00270211

Č.j.: CR 078486/2019 OŽP/Št

Spis. zn.: CR 078486/2019

Váš dopis ze dne: 26.11.2019

Vaše značka:

Spis. a skart. znak a lhůta: 201.1.1/A15

Počet listů: 1

Počet příloh: 0

dle rozdělovníku

Vyřizuje: Ing. Petr Štěpánek

Tel.: 469 657 321

E-mail: petr.stepanek@chrudim-city.cz

V Chrudimi dne: 11.12.2019

ZÁVAZNÉ STANOVISKO

Městský úřad Chrudim, Odbor životního prostředí jako orgán ochrany zemědělského půdního fondu věcně příslušný podle § 15 písm. j) zákona č. 334/1992 Sb. o ochraně zemědělského půdního fondu, ve znění pozdějších předpisů, (dále jen „zákon“) **vydává** podle § 9 odst. 8 zákona a v souladu s § 149 odst. 1 zákona č. 500/2004 Sb. správní řád, ve znění pozdějších předpisů

žadateli, kterým je DSP a.s., IČ 27855917, se sídlem Kostěnice 111, Pardubice,

souhlas

s **trvalým** odnětím zemědělské půdy na částech pozemků v k.ú. Radim p.č. 5/1 (zahrada) do výměry 28 m², p.č. 796/1 (trvalý travní porost) do výměry 38 m², p.č. 796/3 (zahrada) do výměry 5 m², p.č. 796/4 (trvalý travní porost) do výměry 42 m², p.č. 32 (trvalý travní porost) do výměry 5 m², p.č. 798 (zahrada) do výměry 4 m², p.č. 802/1 (trvalý travní porost) do výměry 36 m², p.č. 71/3 (zahrada) do výměry 22 m², p.č. 806 (trvalý travní porost) do výměry 5 m², p.č. 807 (trvalý travní porost) do výměry 3 m² a p.č. 47/2 (zahrada) do výměry 25 m² pro stavbu Rekonstrukce silnice III/3561 Radim - průtah za těchto podmínek:

- V místě stavby bude provedena skrývka vrchní vrstvy půdy do hloubky 10 cm o celkové kubatuře 21,3 m³.
- Ornice bude dočasně uložena na místě stavby a postupně rozprostřena na zbylých částech zemědělských pozemků dotčených stavbou.
- Do doby jejího využití zajistí investor ochranu ornice před znehodnocením a ztrátami a její řádné ošetřování.
- O činnostech souvisejících se skrývkou vrchní kulturní vrstvy půdy i podorničí, jejím přemístění a zpětném využití, ošetřování a rozprostření budou vedeny záznamy ve stavebním deníku.

Toto závazné stanovisko o souhlasu s trvalým odnětím zemědělské půdy se vydává na základě žádosti právnické osoby DSP a.s., IČ 27855917, se sídlem Kostěnice 111, Pardubice, podané na Odbor životního prostředí Městského úřadu Chrudim dne 26.11.2019. Součástí žádosti je vyhodnocení a zdůvodnění záměru, bilance skrývky, situace stavby, záborový elaborát a souhlasy vlastníků.

Předmětem souhlasu s odnětím zemědělské půdy jsou pozemky v k.ú. Radim p.č. 5/1 ve vlastnictví Hoek City Investment s.r.o., Radim 37, Luže, p.č. 796/1, 796/3 ve vlastnictví pana Vladimíra Švanigy, Radim 32, Luže, p.č. 796/4, 32, 798, 802/1, 806, 807, 47/2 ve vlastnictví města Luže a p.č. 71/3 ve vlastnictví pana Jana Adámka, Chrudimská 146, Pardubice.

Účelem trvalého odnětí zemědělské půdy je stavba Rekonstrukce silnice III/3561 Radim - průtah na celkové ploše 213 m².

Městský úřad Chrudim, Odbor životního prostředí žádost posoudil a konstatuje, že má náležitosti uvedené v § 9 odst. 6 zákona a záměr není v rozporu se zájmy ochrany zemědělského půdního fondu uvedenými v § 4 zákona, proto vydal souhlas k odnětí půdy. V souladu s § 9 odst. 8 písm. b) také stanovil podmínky nezbytné k zajištění ochrany zemědělského půdního fondu.

V souladu s § 11a odst. 1 písm. b) zákona se pro stavby dálnic, silnic a místních komunikací, včetně jejich součástí a příslušenství, nestanoví odvody za trvalé odnětí zemědělské půdy.

Při nesouhlasu s tímto závazným stanoviskem mají účastníci řízení možnost odvolání proti rozhodnutí ve věci umístění nebo povolení stavby.

otisk razítka

Ing. Ivo Rychnovský
vedoucí Odboru životního prostředí
v zastoupení
Ing. Kateřina Mrózková

Rozdělovník:

Žadatel: DSP a.s., Kostěnice 111, Pardubice, 530 02 (DS)

Na vědomí: Městský úřad Chrudim – stavební odbor-úsek speciální stavební úřad

Doručenka datové zprávy

Předmět: závazné stanovisko
ID zprávy: 734847308
Typ zprávy: Veřejná datová zpráva
Stav zprávy: Doručená
Datum a čas doručení: 13.12.2019 v 09:13:56

Odesílatel: Město Chrudim, Resselovo náměstí 77, 53701 Chrudim, CZ
ID schránky: 3y8b2pi
Typ schránky: Orgán veřejné moci
Odesílající osoba: Spisová aplikace

Adresát: DSP a.s., Kostěnice 111, 53002 Kostěnice, CZ
ID schránky: pyxwfx2
Typ schránky: Právnícká osoba

Zmocnění: Nežadáno
Naše čís. jednací: CR 078486/2019
Naše spisová zn.: Spis.zn. CR 078486/2019
Vaše čís. jednací: Nežadáno
Vaše spisová zn.: Nežadáno
K rukám: Nežadáno
Do vlastních rukou: Ne
Zakázáno doručení fikcí: Ne

Události zprávy:

13.12.2019 v 08:00:15 EV0: Datová zpráva byla podána.
13.12.2019 v 08:00:15 EV5: Datová zpráva byla dodána do datové schránky příjemce. Je-li příjemcem datové zprávy orgán veřejné moci vystupující v postavení orgánu veřejné moci, byla datová zpráva tímto okamžikem doručena.
13.12.2019 v 09:13:56 EV11: Přihlásila se oprávněná osoba ve smyslu § 8, odst. 1 až 4 zákona č. 300/2008 Sb., v platném znění. Datová zpráva je nyní doručena. Případné dřívější datum doručení fikcí nebo doručení dodáním do schránky orgánu veřejné moci není dotčeno.



MĚSTSKÝ ÚŘAD CHRUDIM

Resselovo náměstí 77, 537 16 Chrudim

Odbor životního prostředí /oddělení ekologie prostředí

Adresa pracoviště: Pardubická 67, 537 16 Chrudim

tel.: 469 657 111, fax: 469 657 703

e-mail: urad@chrudim-city.cz

<http://www.chrudim.eu>

IDS : 3y8b2pi , IČ: 00270211

Č.j.: CR 049266/2018 OŽP/MI
Spis. zn.: CR 049266/2018
Váš dopis ze dne: 26.07.2018
Vaše značka:
Spis. a skart. znak a lhůta: 249.9/S5
Počet listů: 1
Počet příloh: 0

Vyřizuje: Ing. Bohumila Mlatečková
Tel.: 469 657 312
E-mail: bohumila.mlateckova@chrudim-city.cz

DSP a.s.
Kostěnice 111
530 02 Pardubice

V Chrudimi dne: 17.08.2018

Závazné stanovisko

Městský úřad Chrudim, Odbor životního prostředí (dále jen „MěÚ Chrudim, Odbor ŽP“) jako příslušný orgán veřejné správy v oblasti odpadového hospodářství podle § 71 písm. k) zákona č. 185/2001 Sb., o odpadech a o změně některých dalších zákonů, ve znění pozdějších předpisů (dále jen „zákon o odpadech“) a místně příslušný dle § 11 odst. 1 písm. b) zákona č. 500/2004 Sb., správní řád, ve znění pozdějších předpisů (dále jen „správní řád“) a orgán podle § 4 odst. 2 písm. a) zákona č. 183/2006 Sb., o územním plánování a stavebním řádu, v platném znění (dále jen „stavební zákon“), posoudil žádost o vydání závazného stanoviska z hlediska nakládání s odpady k umístění a povolení stavby: „Rekonstrukce silnice III/3561 Radim - průtah“, stavebníkem je Správa a údržba silnic Pardubického kraje, Doubravice 98, 533 53 Pardubice, a po shromáždění podkladů vydává

v souladu s ustanovením § 79 odst. 4 a odst. 5 zákona o odpadech a § 149 správního řádu

souhlasné závazné stanovisko

z hlediska nakládání s odpady k umístění a povolení stavby: „Rekonstrukce silnice III/3561 Radim - průtah“ za dodržení následujících podmínek:

1. Výkopová zemina bude využita k terénním úpravám v rámci stavby, přebytečná zemina bude předána pouze oprávněné osobě ze zákona č. 185/2001 Sb., o odpadech, ve znění pozdějších předpisů.
2. Odpad ze živičných povrchů bude přednostně předán k recyklaci např. fy M-Silnice a.s., obalovna Topol.
3. Dodavatel stavby předá veškeré doklady o likvidaci všech stavebních odpadů stavebníkovi. Ke kontrolní prohlídce stavby (závěrečné) budou předloženy doklady o předání vzniklých stavebních odpadů oprávněným osobám v souladu se zákonem o č. 185/2001 Sb., o odpadech a o změně některých dalších zákonů, ve znění pozdějších předpisů (např. na řízenou skládku, do sběrného dvora, odpadové svozové firmě apod.). Čestné prohlášení není dostačujícím dokladem.

Odůvodnění

MěÚ Chrudim, Odbor ŽP obdržel dne 19. 7. 2018 žádost č.j.: CR 049269/2018, o vydání souhrnného stanoviska k projektové dokumentaci na stavbu: „Rekonstrukce silnice III/3561 Radim - průtah“, kterou zároveň posoudil jako žádost o vydání závazného stanoviska v souladu s § 79 odst. 4 a odst. 5 zákona o odpadech a § 149 správního řádu a § 4 odst. 2 písm. a) stavebního zákona z hlediska nakládání s odpady k umístění a k povolení výše uvedené stavby.

Jedná se o opravu silnice procházející zástavbou Radimi v délce 1, 280 km až k napojení na stávající komunikaci II/356. Stávající vrstvy vozovky budou nahrazeny novou konstrukcí s dvěma jízdními pruhy o šířce 2,75 km. V souvislosti s rekonstrukcí silnice dojde k výstavbě nástupní plochy autobusové zastávky ve staničení km 0,26075 – km 0,27701.

Jako podklad pro vydání závazného stanoviska sloužila předložená projektová dokumentace, jejíž textová část „Souhrnná technická zpráva“ řešila způsob nakládání se vznikajícími stavebními odpady v dostatečné míře. Žádost byla posouzena z hlediska jejího souladu s povinnostmi vyplývajícími ze zákona o odpadech a prováděcích právních předpisů.

Po zvážení všech skutečností nebyl dostatečně závažný důvod pro nevydání souhlasného stanoviska z hlediska nakládání s odpady k výše uvedené stavbě.

Závazné stanovisko je vydáno s podmínkami. Závazné stanovisko dle § 149 odst. 1 správního řádu není samostatným rozhodnutím ve správním řízení, jeho obsah je závazný pro výrokovou část rozhodnutí správního orgánu.

Toto závazné stanovisko nenahrazuje stanoviska a vyjádření Odboru životního prostředí Městského úřadu Chrudim jako obecního úřadu obce s rozšířenou působností podle ostatních právních předpisů z oblasti životního prostředí.

Poučení

Proti tomuto závaznému stanovisku se nelze samostatně odvolat, jeho obsah lze napadnout pouze v rámci odvolání ve věci samé. Opravné prostředky lze proti němu uplatnit pouze v režimu ustanovení § 149 odst. 4, 5 a 6 správního řádu

Ing. Ivo Rychnovský
vedoucí Odboru životního prostředí

Doručenka datové zprávy

Věc: závazné stanovisko k PD-průtah, rekonstrukce silnice Radim, SÚS Pce kraje
ID zprávy: 599794461
Typ zprávy: Veřejná datová zpráva
Stav zprávy: Doručená
Datum a čas doručení: 17.8.2018 v 13:03:49

Odesílatel: Město Chrudim, Resselovo náměstí 77, 53701 Chrudim, CZ
ID schránky: 3y8b2pi
Typ schránky: Orgán veřejné moci
Odesílající osoba: Spisová aplikace

Adresát: DSP a.s., Kostěnice 111, 53002 Kostěnice, CZ
ID schránky: pyxwfx2
Typ schránky: Právnícká osoba

Zmocnění: Nežadáno
Naše čís. jednací: CR 049266/2018
Naše spisová zn.: Spis.zn. CR 049266/2018
Vaše čís. jednací: Nežadáno
Vaše spisová zn.: Nežadáno
K rukám: Nežadáno
Do vlastních rukou: Ne
Zakázáno doručení fikcí: Ne

Události zprávy:

17.8.2018 v 11:00:11 EV0: Datová zpráva byla podána.
17.8.2018 v 11:00:13 EV5: Datová zpráva byla dodána do datové schránky příjemce. Je-li příjemcem datové zprávy orgán veřejné moci vystupující v postavení orgánu veřejné moci, byla datová zpráva tímto okamžikem doručena.
17.8.2018 v 13:03:49 EV11: Přihlásila se oprávněná osoba ve smyslu § 8, odst. 1 až 4 zákona č. 300/2008 Sb., v platném znění. Datová zpráva je nyní doručena. Případné dřívější datum doručení fikcí nebo doručení dodáním do schránky orgánu veřejné moci není dotčeno.



MĚSTSKÝ ÚŘAD CHRUDIM

Resselovo náměstí 77, 537 16 Chrudim

Odbor životního prostředí, oddělení vodního hospodářství

Adresa pracoviště: Pardubická 67, 537 16 Chrudim

tel.: 469 657 111, fax: 469 657 703

e-mail: urad@chrudim-city.cz

<http://www.chrudim.eu>

IDDS: 3y8b2pi, IČ: 00270211

Spis. zn.: CR 069052/2018 Ge
Č. j.: CR 080495/2018 OŽP/Ge - 0452
Spis. a skart. znak a lhůta: 231.2 A/5
Počet stran: 4
Počet příloh: 0
ČVE: S/503/2631

Vyřizuje: Ing. Tereza Gerhartová
Tel.: 469 657 336
E-mail: terez.gerhartova@chrudim-city.cz

V Chrudimi dne: 6. 12. 2018

ZÁVAZNÉ STANOVISKO

Závazná část:

Městský úřad Chrudim, Odbor životního prostředí, oddělení vodního hospodářství, jako vodoprávní úřad příslušný podle § 104 odst. 2 písm. c) a § 106 odst. 1 zákona č. 254/2001 Sb., o vodách a o změně některých zákonů (vodní zákon), ve znění pozdějších předpisů, a místně příslušný správní orgán podle § 11 zákona č. 500/2004 Sb., správní řád, ve znění pozdějších předpisů

žadateli, kterým je:

**Správa a údržba silnic Pardubického kraje, IČO 00085031, Doubravice č. p. 98, 533 53
Pardubice 19**

I. podle § 17 odst. 1 písm. a) a písm. c) vodního zákona a § 149 odst. 1 správního řádu

v y d á v á s o u h l a s

ke stavbě:

„Rekonstrukce silnice III/3561 Radim - průtah“

(dále jen „stavba“) na místě

Název kraje	Pardubický
Název obce	Luže
Identifikátor katastrálního území	737798
Název katastrálního území	Radim
Parcelní čísla dle evidence katastru nemovitostí	parc. č. st. p. 4, 10, 20, 29, 32, 50, 51, parc. č. 848, 5/1, 16/1, 16/7, 793/6, 26/3, 897/2, 796/1, 796/3, 796/4, 28/3, 28/14, 32, 28/4, 799/3, 798, 799/6, 824/11, 801/1, 800/8, 802/1, 920, 802/3, 802/4, 802/5, 800/4, 808, 804/1, 71, 806, 807, 897/1
Číselný identifikátor toku a vodního recipientu (dle Centrální evidence vodních toků MZe)	10100808
Název toku a vodního recipientu (dle Centrální evidence vodních toků MZe)	Anenský p.
Říční kilometr vodního toku (dle GISyPoNET Povodí Labe, státní podnik) - začátek stavby	0,1
Říční kilometr vodního toku (dle GISyPoNET Povodí Labe, státní podnik) - konec stavby	1,7

Číslo hydrologického pořadí a podpořadí	1-03-03-0610
Útvar povrchových vod	HSL_1090 Novohradka od toku Krounka po ústí do toku Chrudimka
Přímé určení polohy S-JTSK (souřadnice X, Y) - začátek stavby	1077333, 631334
Přímé určení polohy S-JTSK (souřadnice X, Y) - konec stavby	1078362, 631965

Popis stavby:

Jedná se o opravu silnice procházející místní částí Radim obec Luže. Celková délka rekonstruované silnice III/3561 je cca 1,280 km. V rámci stavby bude provedeno vybourání stávající konstrukce vozovky silnice III/3561 v celé stávající šířce, a to včetně konstrukce podloží a provedení terénních úprav pro umožnění provedení nové zemní pláně rekonstruované silnice III/3561 v požadovaných a projektovaných šířkách a sklonech. V místech hran jízdních pruhů budou dle sklonu zemní pláně zřízena vsakovací žebra o rozměrech 0,30 × 0,30 m. Umístění trativodního potrubí není umožněno z důvodu problematického vyústění vody z potrubí. Vsakovací žebra jsou umístěna pod nově navrženými obrubami, nezpevněnou krajnicí, případně vedle stávajících obrub, lemujících stávající odstavné plochy. Nachází-li se prvky dešťové kanalizace v místech vsakovacích žeber, dojde kolem těchto prvků k přerušení vsakovacích žeber v nezbytných délkách. Ostatní problematická místa umístění vsakovacích žeber budou řešena na stavbě dle dané situace. Vsakovací žebra budou vyplněna hrubým kamenivem frakce 16/32 a opatřena separační geotextilií. Po provedení všech bouracích prací dojde k vytvoření nové zemní pláně. Na nově zřízenou zemní pláň dojde k pokládce konstrukčních vrstev vozovky dle typu konstrukce komunikace. Před provedením konstrukčních vrstev dojde k osazení nově navržených silničních obrub. Podél rekonstruované silnice se nacházejí dvě odstavné dlážděné plochy lemované sníženou obrubou. V rámci stavby je snaha do těchto odstavných ploch nezasahovat. Stávající snížené obruby a dlážděné odstavné plochy zůstanou zachovány, a rekonstruovaná silnice se výškově i šířkově napojí na stávající stav. V případě, že by došlo vlivem stavby k porušení snížených obrub nebo porušení těchto odstavných ploch, dojde k obnově těchto prvků do původního stavu. Ve staničení km 0,260 75 - km 0,277 01 se po pravé straně komunikace ve směru staničení nachází stávající plocha pro zastavení autobusu a s přístřeškem autobusové zastávky. Stávající plocha pro zastavení autobusu se nachází v místech vyústění účelové komunikace na silnici III/3561. Z důvodu nesouhlasu majitele pozemku, s přesunem vyústění účelové komunikace mimo prostor původního umístění a původního návrhu zastávkové autobusové plochy, dojde k přesunu zastávkové plochy do nového místa. Podmínkou pro provedení rekonstrukce silnice III/3561 je dokončení rekonstruovaných opěrných zdí podél vodoteče. Rekonstrukce opěrných zdí bude provedena dle samostatné jiné projektové dokumentace, s níž je projektová dokumentace silnice ve vzájemné koordinovanosti. Rekonstruovaná silnice III/3561 se bude napojovat na opěrné zdi pomocí zpevněné krajnice v min. šířce 0,50 m. Rekonstruované opěrné zdi budou oproti komunikaci umístěny s převýšením min. 0,15 cm a budou osazeny bezpečnostním zábradlím. V rámci rekonstrukce opěrných zdí dojde již k vybudování nových uličních vpustí, které budou potřeba pro zajištění odvodnění silnice.

Stavba se nachází v záplavovém, území vodního toku Anenský potok.

II. podle § 17 odst. 2 vodního zákona**s t a n o v u j e**

podmínky souhlasu:

1. Doba, po kterou se souhlas uděluje: do doby vydání příslušných opatření příslušným stavebním úřadem, nejdéle však 2 roky ode dne vydání tohoto závazného stanoviska.
2. Nebudou provedeny jakékoliv terénní úpravy, stavby a zařízení, které by mohly ovlivnit vodní poměry, nad rámec předložené projektové dokumentace bez souhlasu vodoprávního úřadu.

Upozornění:

Odvodnění silnice není stavbou vodního díla.

Odůvodnění:

Dne 19. 10. 2018 podala Správa a údržba silnic Pardubického kraje, IČO 00085031, Doubravice č. p. 98, 533 53 Pardubice 19 (dále jen „žadatel“) prostřednictvím zmocněnce DSP a.s., IČO 27555917, Kostěnice 111, Kostěnice, 530 02, Pardubice 2 žádost o vydání souhlasu vodoprávního úřadu.

Vzhledem k tomu, že žádost neměla náležitosti podle vyhlášky č. 183/2018 Sb., o o náležitostech rozhodnutí a dalších opatření vodoprávního úřadu a o dokladech předkládaných vodoprávnímu úřadu, vodoprávní úřad žadatele vyzval k jejímu doplnění. Žádost byla doložena všemi povinnými doklady dne 30. 11. 2018.

Předložené podklady:

- projektová dokumentace stavby, kterou vypracoval v lednu 2018 Ing. Adam Tužil, DSP a.s.
- odborné posouzení ovlivnění odtokových poměrů, které vypracoval v listopadu 2018 Ing. Kamil Urbánek (autorizovaný inženýr pro obor stavby vodního hospodářství a krajinného inženýrství, ČKAIT - 0701051)
- stanovisko správce vodního toku Anenský p. a správce povodí Povodí Labe, státní podnik č. j. PVZ/18/31947/Ka/0 ze dne 17. 9. 2018

Byla předložena plná moc k zastupování stavebníka jeho zmocněncem.

S ohledem na skutečnost, že po vydání tohoto souhlasu bude ze strany příslušného stavebního úřadu vedeno řízení, jehož výsledkem bude vydání meritorního rozhodnutí, je tento souhlas vydán v souladu s § 104 odst. 9 vodního zákona a § 149 odst. 1 správního řádu formou závazného stanoviska.

Posouzení vodoprávního úřadu:

Vodoprávní úřad se zabýval předloženou žádostí z hledisek uvedených v ustanoveních vodního zákona a zjistil, že jejím uskutečněním nebo užíváním za stanovených podmínek nejsou ohroženy zájmy chráněné vodním zákonem a zvláštními předpisy.

Z předložených podkladů vyplývá, že stavba je navržena v trase stávající silnice bez významných prostorových úprav. Navrhovanou stavbou nedojde k zásahu do průtočného profilu koryta vodního toku Anenský potok, který by měl za následek snížení průtočné kapacity koryta. Nejsou zřizované překážky, které zamezí odtoku povrchových vod z území či zhoršení povodňových situací. Dle odborného posouzení ovlivnění odtokových poměrů navrhovaná stavba nemá negativní vliv na stávající odtokové poměry v zájmovém území a související sledované zájmy. Nedojde ke zhoršení odtokových poměrů.

Vodoprávní úřad záměr posoudil také z hlediska zájmů daných § 23a vodního zákona, platným Národním plánem povodí Labe a Plánem dílčího povodí Horního a středního Labe, a dospěl k závěru, že je možný, protože lze předpokládat, že jeho realizací nedojde ke zhoršení stavu dotčeného vodního útvaru, a že záměr nebude mít za následek nedosažení dobrého stavu dotčeného vodního útvaru.

Stanovisko správce vodního toku a správce povodí je souhlasné bez připomínek a podmínek.

Na základě shromážděných právně významných skutečností nebyly shledány důvody bránící vydání souhlasu.

Vodoprávní úřad proto vydal souhlas a to formou závazného stanoviska.

Poučení:

Závazné stanovisko není samostatným rozhodnutím ve správním řízení a jeho obsah je závazný pro výrokovou část navazujícího rozhodnutí ve věci samé, k jehož vydání je příslušný jiný správní orgán. Proti samotnému závaznému stanovisku se nelze odvolat. Obsah závazného stanoviska lze napadnout v rámci odvolání do navazujícího rozhodnutí ve věci samé. Nezákonné závazné stanovisko lze dále změnit nebo zrušit v přezkumném řízení.

Ing. Ivo Rychnovský
vedoucí Odboru životního prostředí
v zastoupení
Ing. Kateřina Mrózková

Obdrží:

Správa a údržba silnic Pardubického kraje, IČO 00085031, Doubravice č. p. 98, 533 53 Pardubice 19
prostřednictvím zmocněnce DSP a.s., IDDS: pyxwfx2

Městský úřad Luže, Odbor výstavby - stavební úřad, IDDS: zh7b2rg

Městský úřad Chrudim, Stavební odbor, Pardubická č. p. 67, 537 01 Chrudim 1

Doručenka datové zprávy

Věc: závazné stanovisko: "Rekonstrukce silnice III/3561 Radim - průtah" -
souhlas podle § 17 vodního záko
ID zprávy: 630109368
Typ zprávy: Veřejná datová zpráva
Stav zprávy: Doručená
Datum a čas doručení: 7.12.2018 v 11:04:57

Odesílatel: Město Chrudim, Resselovo náměstí 77, 53701 Chrudim, CZ
ID schránky: 3y8b2pi
Typ schránky: Orgán veřejné moci
Odesílající osoba: Spisová aplikace

Adresát: DSP a.s., Kostěnice 111, 53002 Kostěnice, CZ
ID schránky: pyxwfx2
Typ schránky: Právnícká osoba

Zmocnění: Nezařáno
Naše čís. jednací: CR 080495/2018
Naše spisová zn.: Spis.zn. CR 069052/2018/6
Vaše čís. jednací: Nezařáno
Vaše spisová zn.: Nezařáno
K rukám: Nezařáno
Do vlastních rukou: Ne
Zakázáno doručení fikcí: Ne

Události zprávy:

7.12.2018 v 11:00:13 EV0: Datová zpráva byla podána.
7.12.2018 v 11:00:14 EV5: Datová zpráva byla dodána do datové schránky příjemce. Je-li
příjemcem datové zprávy orgán veřejné moci vystupující v postavení
orgánu veřejné moci, byla datová zpráva tímto okamžikem doručena.
7.12.2018 v 11:04:57 EV11: Přihlásila se oprávněná osoba ve smyslu § 8, odst. 1 až 4 zákona č.
300/2008 Sb., v platném znění. Datová zpráva je nyní doručena. Případné
dřívější datum doručení fikcí nebo doručení dodáním do schránky orgánu
veřejné moci není dotčeno.

Doručenka datové zprávy

Předmět: Stanovisko k rekonstrukci silnice: St.k DSP "Rekonstrukce III/356 1
Radim-průtah", Luže
ID zprávy: 646607470
Typ zprávy: Veřejná datová zpráva
Stav zprávy: Doručená
Datum a čas doručení: 7.2.2019 v 09:40:41

Odesílatel: Město Chrudim, Resselovo náměstí 77, 53701 Chrudim, CZ
ID schránky: 3y8b2pi
Typ schránky: Orgán veřejné moci
Odesílající osoba: Spisová aplikace

Adresát: DSP a.s., Kostěnice 111, 53002 Kostěnice, CZ
ID schránky: pyxwfx2
Typ schránky: Právnícká osoba

Zmocnění: Nezařáno
Naše čís. jednací: CR 006401/2019
Naše spisová zn.: Spis.zn. CR 069050/2018/2
Vaše čís. jednací: Nezařáno
Vaše spisová zn.: Nezařáno
K rukám: Nezařáno
Do vlastních rukou: Ne
Zakázáno doručení fikcí: Ne

Události zprávy:

7.2.2019 v 09:01:12 EV0: Datová zpráva byla podána.
7.2.2019 v 09:01:12 EV5: Datová zpráva byla dodána do datové schránky příjemce. Je-li příjemcem datové zprávy orgán veřejné moci vystupující v postavení orgánu veřejné moci, byla datová zpráva tímto okamžikem doručena.
7.2.2019 v 09:40:41 EV11: Přihlásila se oprávněná osoba ve smyslu § 8, odst. 1 až 4 zákona č. 300/2008 Sb., v platném znění. Datová zpráva je nyní doručena. Případné dřívější datum doručení fikcí nebo doručení dodáním do schránky orgánu veřejné moci není dotčeno.



MĚSTSKÝ ÚŘAD CHRUDIM

Resselovo náměstí 77, 537 16 Chrudim

Odbor dopravy, oddělení dopravy a komunikací

Adresa pracoviště: Pardubická 67, 537 16 Chrudim

tel.: 469 657 111

e-mail: urad@chrudim-city.cz

<http://www.chrudim.eu>

IDDS : 3y8b2pi , IČO: 00270211

Spis. zn.: CR 069050/2018
Č. j.: CR 006401/2019 ODP/Ši

Váš dopis ze dne

Vaše značka:

Spis. a skart. znak a lhůta: 280.6 V/5

Počet listů: 2

Počet příloh: 1

Vyřizuje: Šikl Milan

Tel.: 469657504

E-mail: milan.sikl@chrudim-city.cz

V Chrudimi dne: 4.2.2019

DSP a.s., Kostěnice 111, 530 02 Pardubice

S t a n o v i s k o

k záměru: „**Rekonstrukce silnice III/356 1 Radim - průtah**“ v k.ú. Radim

pro investora: Pardubický kraj/Správa a údržba silnic Pardubického kraje

pro účely: stavebního řízení

k předkládanému materiálu (projektové dokumentaci) v rozsahu: 1x Projektová dokumentace [výkresy č. B 1, B 2.1 až B 2.3, B 4.1 až B 4.3, C 1.3.1 až C 1.3.3, C 1.5, C 1.6.1 až C 1.6.3, C 2.3, C 2.4, Přílohy č. 9 až 12, Průvodní zpráva (A), Technické zprávy (C 1.1 a C 2.1)] z 1/2018 (dále i „PD“)

Městský úřad Chrudim, Odbor dopravy, oddělení dopravy a komunikací jako

I. Příslušný **silniční správní úřad** ve věcech silnic II. a III. třídy a veřejně přístupných účelových komunikací ve správním obvodu města Chrudim s rozšířenou působností, ve věcech místních komunikací ve správním obvodu města Chrudim a při uplatňování stanoviska k územním plánům, regulačním plánům a v územním řízení z hlediska řešení místních a účelových komunikací ve správním obvodu města Chrudim s rozšířenou působností dle ustanovení § 40 zákona č. 13/1997 Sb., o pozemních komunikacích, ve znění pozdějších předpisů (dále i „zákon č. 13/1997 Sb.“), po zhlédnutí předloženého materiálu (dokumentace) uvádí, že výše uvedený záměr se z jeho hlediska dotýká **silnice III/356 1 a II/356** (dále i „silnice“) v úseku místní části **Radim** města Luže, a sděluje k tomuto záměru následující:

Na základě předložené PD k danému záměru (viz příloha) požadujeme při jeho přípravě a realizaci respektovat níže uvedené podmínky:

- proti návrhu opravy silnice se základním uspořádáním v kategorii S 6,5/–, resp. v průtahu obce (místní části) by měla odpovídat cca typu MO2 –/6,5/–, nemáme námitek,

- vzhledem k „obrubníkovému uspořádání“ silnice v některých úsecích průtahu obcí, je nutno koncové obrubníky vždy plynule zapustit do krajnice (terénu), aby netvořily překážku např. při provádění zimní údržby (pluhování),
- krajnici u této kategorie silnice je nutno provést s dostatečným zhutněním (doporučujeme stanovit míru zhutnění i frakci materiálu) a v souladu s platnými předpisy (ČSN 73 6101, TP 170, VL 1 atd.),
- nová či opravovaná bezpečnostní zařízení (zábradlí, svodidlo) u silnice (na opěrných zdech) a jejich objektů (most, propustek) budou provedena v souladu s předpisy pro dané zařízení (výškové/boční umístění, způsob upevnění, výškové náběhy svodidel, způsob ukončení zábradlí apod.), aby po uvedení silnice do užívání byla plně funkční (viz vyhláška č. 104/1997 Sb., ČSN 73 6101, ČSN 73 6201, TP 114 včetně dodatků, TP 186 atd.),
- opraveno může být pouze stávající připojení sousední nemovitosti nebo ÚK na silnici (sjezd/nájezd); pro zřízení nového připojení na silnici musí být postupováno v souladu s ustanovením § 10 zákona č. 13/1997 Sb.,
- celkové uspořádání a provedení silnice (včetně jejich součástí a příslušenství) po rekonstrukci bude odpovídat příslušné návrhové kategorii, předpokládanému dopravnímu zatížení a příslušným technickým a právním normám (zákon č. 13/1997 Sb. a jeho prováděcí vyhláška číslo 104/1997 Sb., vyhláška č. 398/2009 Sb., ČSN 73 6101, ČSN 73 6110, ČSN 73 6102, TP 65, TP 83, TP 133, TP 170 atd. ve znění pozdějších změn a doplňků),
- koordinovat realizaci tohoto záměru [včetně jednotlivých částí (rekonstrukce opěrných zdí podél vodního toku, úprava křižovatky s MK)] s další související výstavbou (např. výstavba zastávkových ploch, výstavba chodníků), aby vyvolaná dopravní opatření (omezení provozu, uzavírky) omezovala provoz v co nejmenší míře či na sebe navazovala, a aby byl po celou dobu uzavírky zajištěn přístup k sousedním nemovitostem,
- předložený (navržený) způsob zajištění organizace provozu na pozemních komunikacích při realizaci tohoto záměru považujeme za předběžný. O vlastních dopravních opatřeních spojených s omezením provozu bude rozhodováno v samostatných řízeních o povolení uzavírky či přechodné úpravy provozu, a to na základě žádosti zhotovitele a s ohledem na stav dopravní situace v době podání žádosti. Požadujeme však, aby doba provádění stavebních prací na silnici byla co nejkratší (např. prodloužené pracovní směny, práce o sobotách), a aby tak i omezení provozu bylo co nejkratší. Zhotovitel požadavek na co nejkratší dobu prací zapracuje do harmonogramu stavby, investor stavby pak do podmínek zadání stavby,
- v návaznosti na předchozí odrážku upozorňujeme, že na navržené objízdné trase po silnici III/305 29 je v obci Lozice situován most ev. č. 30529 - 1, který je vzhledem ke svému stavebnímu provedení (klenutí, šířka) a umístění (u křižovatky se silnicí III/356 1) obtížně průjezdný pro autobusy a delší vozidla. Rovněž má omezenou únosnost na 22 t (výhradní - jediné vozidlo),
- v rámci celého záměru zajistit dodržení i níže uvedených „obecných podmínek“, které mohou být z hlediska našeho či jiného silničního správního úřadu uplatňovány při přípravě či vlastní realizaci záměru nebo vyplývají jako povinnost pro investora/zhotovitele stavby z právního či technického předpisu
 - do volné šířky pozemní komunikace nebude osazena a ani do něho nebude zasahovat žádná část stavby nebo zařízení, příp. jiná překážka [např. rozvodné skříň, pilířky,

nadzemní hydranty či šachty, sloupky atd. umístit min. 0,50 m za vnější hranou vodícího proužku při „obrubníkovém uspořádání“ (obrubník se započítává do bezpečnostního odstupu) nebo za vnější hranou silničního příkopu (vyjma bezpečnostních zařízení komunikace atd.); poklopy šachet či kryty uzávěrů inženýrských sítí usadit v niveletě s vozovkou],

- rovněž do průjezdního prostoru pozemní komunikace vymezeném i výškou dle ČSN 73 6201 nebude zasahovat žádná část stavby nebo zařízení či jiná překážka (viz předchozí odrážka včetně vrchního vedení inž. sítí, stromů apod.),
- příp. umístění (situování) pilířků, rozvodných skříní a podobných zařízení inž. sítí v blízkosti pozemní komunikace bude provedeno tak, aby na pozemní komunikaci a v místech připojení na ni byly zachovány příslušné rozhledové poměry [rozhled pro zastavení v trase komunikace (rozhledová pole) a rozhledové trojúhelníky v místě vzájemného připojení či křížení komunikací (křižovatky) a v místě připojení sousední nemovitosti na pozemní komunikaci (sjezdy/nájezdy) dle příslušných předpisů (vyhláška č. 104/1997 Sb., ČSN 73 6101, ČSN 73 6110, ČSN 73 6102, ČSN 73 6108, ČSN 73 6109, TP 179 atd.)],
- budou-li prováděny vegetační úpravy, zejména spojené s novou výsadbou dřevin, budou respektovat volnou šířku a rozhledová pole pozemních komunikací, rozhledové trojúhelníky křižovatek a sjezdů/nájezdů (viz výše), a to v souladu s předpisy, které tuto oblast upravují (zákon č. 13/1997 Sb., vyhláška č. 104/1997 Sb., ČSN 73 6101, ČSN 73 6110, TP 99 atd.),
- omezení provozu na shora uvedené pozemní komunikaci uzavírkou (úplná, částečná) dle § 24 zákona č. 13/1997 Sb., musí být předem povoleno naším úřadem. O toto povolení požádat v dostatečném předstihu (min. 30 dní) před vlastní realizací,
- prováděním stavby nedojde k ohrožení provozu na pozemních komunikacích. K jeho případnému omezení může dojít jen v nezbytné míře a na dobu nezbytně nutnou. Pokud si to vyžádá situace budou pracovníci a pracovní mechanismy provádět stavební práce na pozemní komunikaci pod ochranou přechodné úpravy provozu (užití přenosných svislých dopravních značek atd.), jejíž realizaci zajistí stavebník (zhotovitel) na své náklady,
- všechny dotčené pozemní komunikace nebudou vlivem stavby nebo s ní související dopravy narušovány a znečišťovány [při stavbě musí být respektováno např. hmotnostní omezení vozidel na příjezdových komunikacích ke stavbě (únosnost komunikací, mostů apod.), tzn. přizpůsobení použité techniky a vozidel danému stavu, zpevnění či zřízení provizorní komunikace atd.; čištění vozidel a pracovních mechanismů před vjetím na pozemní komunikace]. Případné znečištění bude neprodleně odstraněno, narušení, které nezpůsobí závalu ve sjízdnosti nebo schůdnosti, odstraněno nejdéle po skončení stavebních prací dle pokynů správce (vlastníka) dotčené pozemní komunikace.

Upozorňujeme, že příslušným silničním správním úřadem pro dotčené místní komunikace je Městský úřad Luže. Speciálním stavebním úřadem pro povolení stavby (rekonstrukce) dané silnice ve stavebním řízení je Městský úřad Chrudim, Stavební odbor.

II. Současně jako příslušný správní úřad dle ustanovení § 124 odst. 6 zákona číslo 361/2000 Sb., o provozu na pozemních komunikacích a o změnách některých zákonů, ve znění pozdějších předpisů (dále i „zákon č. 361/2000 Sb.“), **ve věcech místní a přechodné úpravy provozu** (užití dopravního značení a dopravního zařízení - dále jen „DZ“) na silnicích II. a III. třídy, místních komunikacích a veřejně přístupných účelových komunikacích ve správním obvodu města Chrudim s rozšířenou působností, ke shora uvedenému záměru, který se z hlediska tohoto zákona dotýká shora uvedené silnice (viz I. část stanoviska) a přilehlých místních (dále i „MK“) a účelových (dále i „ÚK“) komunikací v místní části Radim města Luže, uvádí další podmínky k jeho přípravě a realizaci:

- proti užití a umístění navrženého DZ, včetně úpravy či odstranění stávajícího DZ, nemáme zásadních námitek (viz níže),
- v křižovatce s MK v km cca 0,452 a 0,486 změnit dodatkovou tabulku „Tvar křižovatky“ (č. E 2b) umístěnou pod DZ „Stůj, dej přednost v jízdě!“ (č. P 6) na MK za dodatkovou tabulku „Tvar dvou křižovatek“ (č. E 2d), a to pro zajištění souladu tohoto DZ s DZ na silnici, resp. na hlavní pozemní komunikaci (dodatková tabulka musí vyznačovat skutečný tvar křižovatky a průběh hlavní a vedlejší komunikace) a souladu s TP 65,
- v průběhu stavby upřesnit případné užití a umístění DZ k snížení nejvyšší dovolené či doporučené nižší rychlosti na silnici v úseku km cca 0,350 až 0,510, a to pro zlepšení výjezdu z MK na silnici (viz předložená PD – výkresy Příloha 9 až Příloha 11),
- při přemístění stávajících „Směrových tabulí pro cyklisty“ (DZ č. IS 19b a IS 19d) není respektována min. (výjimečná) vzdálenost mezi DZ dle TP 65. S ohledem na uspořádání uličního prostoru a rozhledové poměry nepovažujeme jejich přemístění blíže ke křižovatce a zejména za DZ „Hlavní pozemní komunikace“ (č. P 2) za vhodné. Umístění tohoto DZ bude upřesněno při realizaci,
- rozsah a způsob užití DZ v rámci tohoto záměru bude v souladu s dopravně-technickým uspořádáním silnice (viz I. část stanoviska) a bude mimo jiného i v souladu s ustanovením § 78 zákona č. 361/2000 Sb. tvořit ucelený systém,
- v průběhu stavby lze případně upřesnit užití DZ s naším úřadem a s policií,
- v rámci celého záměru zajistit dodržení i níže uvedených „obecných podmínek“, které mohou být z hlediska našeho úřadu uplatňovány při přípravě či vlastní realizaci záměru nebo vyplývají jako povinnost pro investora/zhotovitele stavby z právního či technického předpisu
 - o stanovení přechodné úpravy provozu, tzn. o povolení užití přenosných svislých a přechodných vodorovných dopravních značek, světelných signálů a dopravních zařízení na silnici II. nebo III. třídy, na místní komunikaci nebo veřejně přístupné účelové komunikaci při realizaci záměru požádejte náš úřad. K této úpravě provozu doložte návrh DZ a písemné vyjádření Policie České republiky, Krajského ředitelství Pardubického kraje, Územního odboru Chrudim, Dopravního inspektorátu (viz zákon č. 361/2000 Sb., o provozu na pozemních komunikacích, ve znění pozdějších předpisů),
 - rovněž provést i další bezpečnostní opatření k označení a zajištění (např. oplocení, osvětlení, zvýraznění) místa stavby, aby nedošlo k ohrožení účastníků provozu na přilehlých pozemních komunikacích (viz vyhláška č. 268/2009 Sb., vyhláška č. 398/2009 Sb., TP 66 - Zásady pro přechodné dopravní značení na pozemních komunikacích),
 - nově osazované či stávající opravované bezpečnostních zařízení (zábradlí nebo svodidlo, příp. zábradelní svodidlo) na daných pozemních komunikacích, včetně jejich objektů (mosty, propustky atd.), provést v souladu s předpisy pro dané bezpečnostní zařízení (např. úroveň zadržení a výškové náběhy u svodidel, výška zábradlí),
 - budou-li prováděny vegetační úpravy, zejména spojené s novou výsadbou dřevin, budou respektovat nově umísťované i stávající DZ, aby byla zajištěna viditelnost DZ (viz vyhláška č. 294/2015 Sb., TP 65 atd.) i po vzrůstu vegetace,
 - o stanovení místní úpravy provozu, tzn. o užití dopravních značek svislých, vodorovných, světelných signálů a dopravních zařízení (odstranění či úprava stávajícího DZ nebo umístění nového DZ) na silnici II. nebo III. třídy, na místní komunikaci nebo veřejně přístupné účelové komunikaci požádat náš úřad, a to do doby vydání kolaudačního souhlasu nebo do doby oznámení záměru užívání stavby příslušnému stavebnímu úřadu. K této úpravě provozu doložte dokumentaci (situaci) se zakreslením

navrženého a stávajícího DZ (navržené DZ musí být zvýrazněno) a písemné vyjádření policie ke stanovení místní úpravy (viz i první odrážka této části stanoviska),

- užity a umístěny mohou být pouze dopravní značky a dopravní zařízení (včetně bezpečnostních zařízení a regulačních prvků) schváleného typu (schválení ministerstvem dopravy pro použití na pozemních komunikacích - viz i www.pjpk.cz),
- nebude-li ve stanovení uvedeno jinak, bude celkové provedení a umístění svislých i vodorovných dopravních značek a dopravního zařízení užitého v rámci místní úpravy provozu na dotčených pozemních komunikacích při realizaci daného záměru v souladu s ustanovením zákona č. 361/2000 Sb., vyhlášky č. 294/2015 Sb., TP 65 - Zásady pro dopravní značení na pozemních komunikacích (s účinností od 1.8.2013), TP 100 - Zásady pro orientační dopravní značení na pozemních komunikacích (s účinností od 1.11.2017), TP 133 - Zásady pro vodorovné dopravní značení na pozemních komunikacích (s účinností od 1.8.2013), ČSN EN 12899-1 až ČSN EN 12899-3 a dle ČSN EN 1436, ve znění pozdějších změn a doplňků).

Při úpravách PD (viz výše) ke stavebnímu řízení a při vlastní realizaci daného záměru budou zejména výše uvedené technické a právní normy (ve znění pozdějších změn a doplňků) respektovány.

Obsah a rozsah projektové dokumentace řešící stavbu pozemních komunikací bude respektovat vyhlášku č. 146/2008 Sb., o rozsahu a obsahu projektové dokumentace dopravních staveb.

Doporučujeme svolávat v průběhu stavebních prací kontrolní dny (prohlídky) i za účasti zástupců našeho úřadu, Policie ČR, Krajského ředitelství policie Pardubického kraje, Územního odboru Chrudim, Dopravního inspektorátu, a Správa a údržby silnic Pardubického kraje, aby mohlo dojít k průběžnému upřesňování provedení stavby na místě samém, a předešlo se tak případným komplikacím při uvádění stavby komunikací do užívání.

Zohledněny tedy budou i připomínky vznesené a projednávané na kontrolních dnech k tomuto záměru, na které bude náš úřad pozván.

Případné změny oproti nám předložené projektové dokumentaci, které nejsou provedeny na základě tohoto stanoviska, a které se dotýkají zájmů chráněných naším úřadem, požadujeme v dostatečném předstihu předložit k odsouhlasení.

Platnost tohoto stanoviska je stanovena na dobu 1 roku ode dne vydání, pokud v této době nebude zahájeno nebo nebude probíhat příslušné správní řízení (územní, stavební, vodoprávní apod.).

otisk razítka odboru

Milan Šikl v. r.
oprávněná úřední osoba

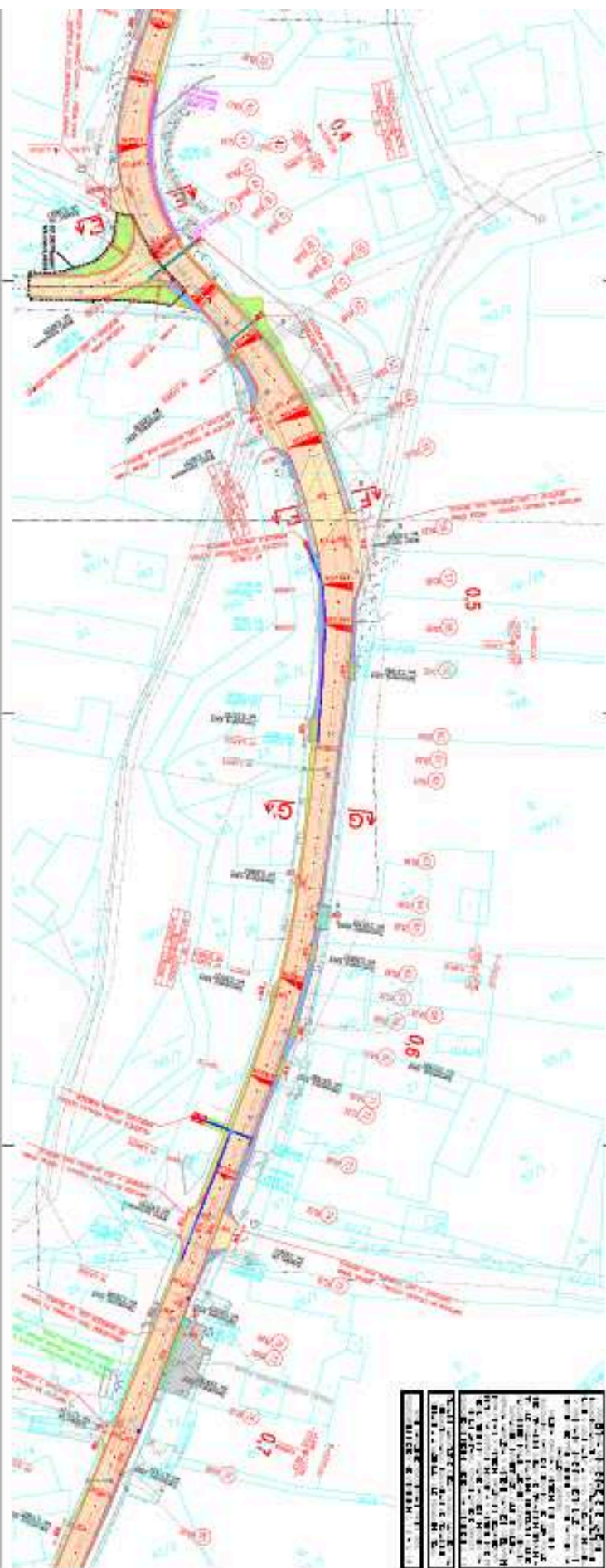

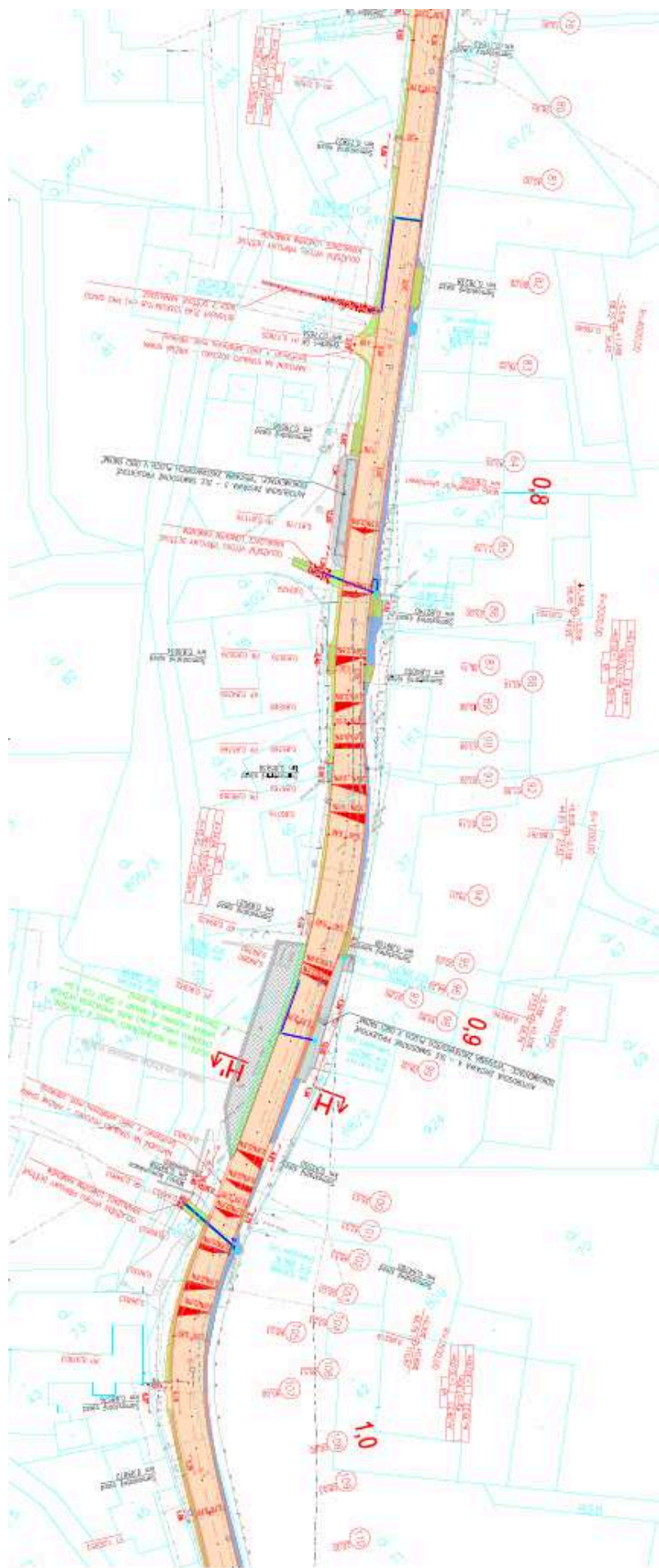



MĚSTSKÝ ÚŘAD CHRUDIM

Resselovo náměstí 77, 537 16 Chrudim

Odbor územního plánování a regionálního rozvoje, oddělení územního plánování

Adresa pracoviště: Pardubická 67, 537 16 Chrudim

tel.: 469 657 111, fax: 469 657 703

e-mail: urad@chrudim-city.cz

<http://www.chrudim.eu>

IDDS : 3y8b2pi , IČ: 00270211

Č.j.: CR 049273/2018 ÚPR/ZH
Spis. zn.:
Váš dopis ze dne: 19. 7. 2018
Vaše značka:
Spis. a skart. znak a lhůta: 326.3 V/5
Počet listů: 1
Počet příloh: 0

Vyřizuje: Bc. Zdeněk Havlík
Tel.: 469 657 473
E-mail: zdenek.havlik@chrudim-city.cz

DSP a.s.
Kostěnice 111
530 02 Pardubice

V Chrudimi dne: 26. 7. 2018

ZÁVAZNÉ STANOVISKO ÚŘADU ÚZEMNÍHO PLÁNOVÁNÍ

MěÚ Chrudim, Odbor územního plánování a regionálního rozvoje, oddělení územního plánování jako úřad územního plánování ve smyslu § 6 a v souladu s § 96 b zákona č. 183/2006 Sb., o územním plánování a stavebním řádu (stavební zákon), v platném znění, jako dotčený orgán a příslušný správní orgán podle § 11 odst. 1 písm. b) zákona č. 500/2004 Sb., správní řád, ve znění pozdějších předpisů

stavebníkovi, kterým je

Správa a údržba silnic Pardubického kraje, Doubravice 98, 533 53 Pardubice

podle § 96 b zákona č. 183/2006 Sb., stavební zákon

v y d á v á z á v a z n é s t a n o v i s k o

k záměru

„Rekonstrukce silnice III/3561 Radim – průtah“

na místě:

Název obce

Název katastrálního území

Parcelní čísla dle evidence katastru nemovitostí

Luže

Radim

dle předložené situace

Na základě předložené DSP, ze dne 01/2017, kterou zpracovala firma DSP a.s., Kostěnice 11, 530 02 Pardubice orgán územního plánování sděluje, že

záměr je přípustný.

Odůvodnění:

Pro řešené území není zpracován územní plán obce Luže.

Z předloženého záměru vyplývá, že se jedná o rekonstrukci stávající komunikace v k. ú. Radim.

Stavbou se bude opravovat silnice III/3561, která prochází obcí Radim. Oprava úseku silnice III/3561 začíná v místech začátku obce Radim, v okolí první zastavby této obce a končí napojením na stávající komunikaci II/356. Stávající vozovkové vrstvy silnice III/3561 budou odstraněny a nahrazeny novou konstrukcí komunikace s dvěma jízdními pruhy o šířkách 2,75 m.

V rámci rekonstrukce silnice dojde k výstavbě nových silničních obrub pro budoucí napojení chodníku na nově rekonstruovanou komunikaci a k výstavbě nových odvodňovacích prvků pro zajištění odvodnění komunikace. Zároveň při rekonstrukci silnice dojde k výstavbě nástupní plochy autobusové zastávky ve staničení km 0,260 75 – km 0,277 01. Stávající uliční vpusti budou dle aktuálního stavu výškově upraveny, případně nahrazeny novými vpusti, nebo šachtovými poklopy. Rekonstrukcí komunikace dojde k úpravám šířkových parametrů. Současně s rekonstrukcí silnice budou podle zvláštní projektové dokumentace provedeny rekonstrukce opěrných zdí v obci Radim. Celkem dojde k rekonstrukci 5 opěrných zdí, na které se rekonstruovaná silnice III/3561 bude napojovat. Přilehlé pozemky umožňují budování dopravní infrastruktury (úprava šíře jízdních pruhů, zastávka BUS). Koncepce řešení dopravy se nemění.

Odbor územního plánování a reg. rozvoje jako orgán územního plánování přezkoumal soulad záměru s politikou územního rozvoje.

Platná Politika územního rozvoje ČR záměr v dotčeném území neřeší, záměr se věcí řešených Politikou územního rozvoje ČR nedotýká.

Odbor územního plánování a reg. rozvoje jako orgán územního plánování přezkoumal soulad záměru se Zásadami územního rozvoje Pardubického kraje, protože území, ve kterém má být záměr uskutečněn, není v rozporu se Zásadami územního rozvoje Pardubického kraje, jelikož zde zásady územního rozvoje neumísťují nadmístní záměr a záměr nekoliduje s ostatními požadavky Zásad územního rozvoje Pardubického kraje.

Při posouzení předloženého záměru z hlediska cílů a úkolů územního plánování formulovaných v ustanoveních § 18 a § 19 stavebního zákona zejména §19 odst. c) byl sledován veřejný zájem, přínosy, problémy, rizika s ohledem na životní prostředí a vlivu na veřejnou infrastrukturu a její hospodárné využití. Orgán územního plánování konstatuje, že záměr respektuje cíle a úkoly územního plánování.

Proti tomuto závaznému stanovisku nelze podat odvolání. V souladu s ustanovením § 149 správního řádu lze podat odvolání do podmínek tohoto závazného stanoviska pouze prostřednictvím odvolání do správního rozhodnutí, pro které je toto závazné stanovisko vydáno.

Platnost závazného stanoviska je 2 roky ode dne vydání.

Ing. Petr Kopecký
vedoucí Odboru územního plánování a reg. rozvoje
v z. vedoucí oddělení územního plánování Ing. Alena Stará

Doručenka datové zprávy

Věc: Žádost o vydání závazného stanoviska k PD
ID zprávy: 594873516
Typ zprávy: Veřejná datová zpráva
Stav zprávy: Doručená
Datum a čas doručení: 27.7.2018 v 09:52:07

Odesílatel: Město Chrudim, Resselovo náměstí 77, 53701 Chrudim, CZ
ID schránky: 3y8b2pi
Typ schránky: Orgán veřejné moci
Odesílající osoba: Spisová aplikace

Adresát: DSP a.s., Kostěnice 111, 53002 Kostěnice, CZ
ID schránky: pyxwfx2
Typ schránky: Právnícká osoba

Zmocnění: Nezařadeno
Naše čís. jednací: CR 049273/2018
Naše spisová zn.: Spis.zn. CR 049273/2018
Vaše čís. jednací: Nezařadeno
Vaše spisová zn.: Nezařadeno
K rukám: Nezařadeno
Do vlastních rukou: Ne
Zakázáno doručení fikcí: Ne

Události zprávy:

27.7.2018 v 09:00:04 EV0: Datová zpráva byla podána.
27.7.2018 v 09:00:05 EV5: Datová zpráva byla dodána do datové schránky příjemce. Je-li příjemcem datové zprávy orgán veřejné moci vystupující v postavení orgánu veřejné moci, byla datová zpráva tímto okamžikem doručena.
27.7.2018 v 09:52:07 EV11: Přihlásila se oprávněná osoba ve smyslu § 8, odst. 1 až 4 zákona č. 300/2008 Sb., v platném znění. Datová zpráva je nyní doručena. Případné dřívější datum doručení fikcí nebo doručení dodáním do schránky orgánu veřejné moci není dotčeno.

Sekce ekonomická a majetková Ministerstva obrany
odbor ochrany územních zájmů
Tychonova 1, Praha 6, PSČ 160 01, datová schránka hjyaavk

Sp.zn. 8587/65317/2017-8201-OÚZ-PCE

Pardubice 21. září 2017

Výtisk jediný

Počet stran: 2

DSP a.s.
Kostěnice 111

530 02 Pardubice

Rekonstrukce silnice III/3561 Radim - průtah
K čj.

Ve smyslu § 175 zákona č.183/2006 Sb., o územním plánování a stavebním řádu (stavební zákon), zákona č. 222/1999 Sb. o zajišťování obrany České republiky v platných zněních a v souladu s resortními předpisy bylo provedeno vyhodnocení výše uvedené akce.

Proti předloženému návrhu nemám námitek a vydávám

z á v a z n é s t a n o v i s k o

Ministerstva obrany – České republiky, jehož jménem jedná na základě pověření ministra obrany ze dne 11. září 2015 a ve smyslu § 7, odst. 2 zákona č. 219/2000 Sb. vedoucí oddělení ochrany územních zájmů Pardubice, Odboru ochrany územních zájmů, Sekce ekonomické a majetkové, Bc. Pavla Hromádková, se sídlem Teplého 1899, 530 02 Pardubice.

Realizace akce se povoluje při dodržení údajů předložené projektové dokumentace (situování, výška, rozsah apod.).

Stanovisko je platné dva roky za předpokladu, že nedojde ke změnám v hlavních parametrech stavby. Nebude-li stavba v termínu zahájena, musí být požádáno o nové rozhodnutí (včetně nového předložení dokumentace) nejméně 60 dnů před ukončením platnosti.

Stanovisko platí současně pro všechny další stupně projektu i pro veškeré další řízení (např. vodoprávní apod.). Na jeho základě lze vydat územní rozhodnutí, vodohospodářské rozhodnutí, případně i zjednodušené územní řízení nebo stavební povolení. Investor (projektant) má právo k jeho rozmnožení a použití pro všechny potřebné účely, je však povinen předat ho v opise všem dalším složkám, které budou na akci spoluúčastné, aby se zabránilo zbytečnému projednávání.

Toto závazné stanovisko není souhlasem vlastníka pozemků a nemovitostí ve vlastnictví ČR-MO s výše uvedenou akcí dle § 85 a § 109 zákona č. 183/2006 Sb., ve znění pozdějších předpisů. V případě, že jsou navrhovanou stavbou (rekonstrukcí, ...) dotčena jakákoliv vlastnická práva k nemovitostem ve vlastnictví ČR, ke kterým má Ministerstvo obrany příslušnost hospodaření, kontaktujte v souladu s vlastnickým právem na listu vlastnictví Agenturu hospodaření s nemovitým majetkem MO, Oddělení územní správy nemovitého majetku Pardubice, Teplého 1899, 530 02 Pardubice.

Podmínky: Nejsou.

V řešené lokalitě se nenachází podzemní vojenské inženýrské sítě.

Vyřizuje: Ing. Renata Štěpánková, tel: 973 245 734

Bc. Pavla Hromádková
vedoucí oddělení ochrany územních zájmů Pardubice

Adresa pro doručování:

Sekce ekonomická a majetková MO, Oddělení ochrany územních zájmů Pardubice, Teplého 1899, 530 02 Pardubice, IDS: hjyaavk.

Při další případné korespondenci, týkající se uvedené věci, uveďte naši spisovou značku.

Doručenka datové zprávy

Věc: Rekonstrukce silnice III/3561 Radim - průtah
ID zprávy: 505794656
Typ zprávy: Veřejná datová zpráva
Stav zprávy: Doručená
Datum a čas doručení: 22.9.2017 v 09:18:56

Odesílatel: Ministerstvo obrany, Tychonova 221/1, 16000 Praha 6, CZ
ID schránky: hjyaavk
Typ schránky: Orgán veřejné moci
Odesílající osoba: Administrátor

Adresát: DSP a.s., Kostěnice 111, 53002 Kostěnice, CZ
ID schránky: pyxwfx2
Typ schránky: Právnícká osoba

Zmocnění: Nezařadeno
Naše čís. jednací: Nezařadeno
Naše spisová zn.: SpMO 407/2017-8201 8201
Vaše čís. jednací: Nezařadeno
Vaše spisová zn.: Nezařadeno
K rukám: Nezařadeno
Do vlastních rukou: Ne
Zakázáno doručení fikcí: Ne

Události zprávy:

21.9.2017 v 14:26:28 EV0: Datová zpráva byla podána.
21.9.2017 v 14:26:29 EV5: Datová zpráva byla dodána do datové schránky příjemce. Je-li příjemcem datové zprávy orgán veřejné moci vystupující v postavení orgánu veřejné moci, byla datová zpráva tímto okamžikem doručena.
22.9.2017 v 09:18:56 EV11: Přihlásila se oprávněná osoba ve smyslu § 8, odst. 1 až 4 zákona č. 300/2008 Sb., v platném znění. Datová zpráva je nyní doručena. Případné dřívější datum doručení fikcí nebo doručení dodáním do schránky orgánu veřejné moci není dotčeno.

Sekce nakládání s majetkem Ministerstva obrany
odbor ochrany územních zájmů

Tychonova 1, Praha 6, PSČ 160 01, datová schránka hjyaavk

Sp.zn. 81478/2019-1150-OÚZ-PCE

Pardubice 25. října 2019

Výtisk č. jediný

Počet stran: 2

DSP a.s.
Kostěnice 111

530 02 Pardubice

Závazné stanovisko pro ohlášení stavby, územní řízení, stavební řízení
Rekonstrukce silnice III/3561 Radim - průtah, k.ú. Radim, Luže
K čj.

Ministerstvo obrany, Sekce nakládání s majetkem, odbor ochrany územních zájmů, oddělení ochrany územních zájmů Čechy v souladu se zmocněním v § 175 odst. 1 zákona č. 183/2006 Sb., o územním plánování a stavebním řádu (stavební zákon), ve znění pozdějších předpisů (dále jen „stavební zákon“), jako věcně a místně příslušné ve smyslu zákona č. 222/1999 Sb., o zajišťování obrany České republiky, ve znění pozdějších předpisů (dále jen „zákon o zajišťování obrany ČR“), v souladu s Rozkazem ministra obrany č. 39/2011 - Zabezpečení výkonu působnosti MO ve věcech územního plánování a stavebního řádu, v platném znění, **vydává ve smyslu § 4 odst. 2 písm. a) stavebního zákona pro potřeby vedeného řízení**

souhlasné závazné stanovisko

k záměru tak, jak byl doložen v písemné a grafické dokumentaci.

Odůvodnění:

Ministerstvo obrany v souladu se zmocněním v § 175 odst. 1 stavebního zákona, dle § 161 téhož zákona a zákona o zajišťování obrany ČR provedlo po obdržení vaší žádosti o vydání závazného stanoviska dotčeného orgánu vyhodnocení předloženého záměru, prověřilo evidenci technické infrastruktury v jeho vlastnictví. Ministerstvo obrany neeviduje inženýrské sítě a podzemní telekomunikační vedení, které by byly s daným stavebním záměrem v kolizi.

Daný stavební záměr je lokalizován v územích vymezených Ministerstvem obrany v souladu s § 175 stavebního zákona u stavebních úřadů. Tato vymezená území Ministerstva obrany jsou shodná s údaji o území poskytovanými Ministerstvem obrany pro ÚAP a jejich součástí jsou podrobné specifikace podmínek ve vymezeném území Ministerstva obrany a zákonná určení. Po posouzení stavebního záměru Ministerstvo obrany konstatuje, že předložený stavební záměr není v rozporu se zájmy Ministerstva obrany a nekoliduje s ochranou zájmů Ministerstva obrany.

Realizace stavebního záměru provedená v souladu s předloženou projektovou dokumentací neohrozí naplnění veřejného zájmu na zajištění obrany a bezpečnosti státu.

Závazné stanovisko Ministerstva obrany je platné 2 roky a musí být vyžádáno znovu, nebude-li během této doby stavba zahájena nebo dojde-li ke změnám v umístění, výšce nebo rozsahu stavby.

Toto stanovisko **nenahrazuje souhlas** MO zastoupené Agenturou hospodaření s nemovitým majetkem Praha, ředitelem Odboru územní správy majetku v případech, kdy je MO účastníkem územního a stavebního řízení ve smyslu stavebního zákona jako vlastník nemovitostí (pozemků, stavby, příp. jiného věcného práva) dotčených stavebním záměrem nebo vlastník nemovitostí sousedících (§ 52, § 85 a § 109 zák. č. 183/2006 Sb. ve znění pozdějších předpisů). V případě podání žádosti o vydání stanoviska účastníka řízení nebo sjednání smluvního vztahu kontaktujte Agenturu hospodaření s nemovitým majetkem Praha v souladu se zápisem na listu vlastnictví.

Doručovací adresa:

Oddělení ochrany územních zájmů Čechy, Sekce nakládání s majetkem MO, Teplého 1899, Pardubice, PSČ 530 02, IDS:hjyaavk

Kontaktní osoba: Ing. Renata Štěpánková, tel: 973 245 734

Ing. Renata Štěpánková
ministerský rada
oddělení ochrany územních zájmů Čechy
podepsáno elektronicky

V další korespondenci, týkající se výše uvedené věci, uvádějte odkaz na sp.zn. 81478/2019-1150-OÚZ-PCE tohoto závazného stanoviska Ministerstva obrany ČR.

Doručenka datové zprávy

Předmět: Rekonstrukce silnice III/3561 Radim - průtah, k.ú. Radim, Luže
ID zprávy: 721014454
Typ zprávy: Veřejná datová zpráva
Stav zprávy: Doručená
Datum a čas doručení: 29.10.2019 v 08:18:56

Odesílatel: Ministerstvo obrany, Tychonova 221/1, 16000 Praha 6, CZ
ID schránky: hjyaavk
Typ schránky: Orgán veřejné moci
Odesílající osoba: Administrátor

Adresát: DSP a.s., Kostěnice 111, 53002 Kostěnice, CZ
ID schránky: pyxwfx2
Typ schránky: Právnícká osoba

Zmocnění: Nezařadeno
Naše čís. jednací: Nezařadeno
Naše spisová zn.: SpMO 421/2019-1150
Vaše čís. jednací: Nezařadeno
Vaše spisová zn.: Nezařadeno
K rukám: Nezařadeno
Do vlastních rukou: Ne
Zakázáno doručení fikcí: Ne

Události zprávy:

25.10.2019 v 06:53:21 EV0: Datová zpráva byla podána.
25.10.2019 v 06:53:21 EV5: Datová zpráva byla dodána do datové schránky příjemce. Je-li příjemcem datové zprávy orgán veřejné moci vystupující v postavení orgánu veřejné moci, byla datová zpráva tímto okamžikem doručena.
29.10.2019 v 08:18:56 EV11: Přihlásila se oprávněná osoba ve smyslu § 8, odst. 1 až 4 zákona č. 300/2008 Sb., v platném znění. Datová zpráva je nyní doručena. Případné dřívější datum doručení fikcí nebo doručení dodáním do schránky orgánu veřejné moci není dotčeno.

TELEFON 495 088 111
E-MAIL labe@pla.cz
IČO 70890005
DIČ CZ70890005
IDDS dbyt8g2
Obchodní rejstřík vedený u KS v Hradci Králové,
oddíl A, vložka 9473

DSP a.s.
Kostěnice 111
530 02 Pardubice

VÁŠ DOPIS Č.J. / ZE DNE

ČÍSLO JEDNACÍ
PVZ/18/31947/Ka/0VYŘIZUJE/LINKA
Petra Kacálková/671HRADEC KRÁLOVÉ
17.9.2018**Rekonstrukce silnice III/3561 Radim - průtah**

Dne 7.8.2018 jsme obdrželi Vaši žádost o stanovisko k dokumentaci pro stavební řízení na výše uvedenou akci. Podle předložené dokumentace se jedná o opravu silnice III. třídy na průtahu obce ve směru Lozice - Luže. Oprava začíná na začátku obce a pokračuje v zastavěné části obce na konec opravy, který je plánován v místě napojení na stávající silnici II/356. Stávající vrstvy vozovky budou odstraněny a nahrazeny novou konstrukcí se dvěma jízdními pruhy o šířce 2 x 2,75 m.

Oprava silnice zahrnuje instalaci nových silničních obrub, rekonstrukci a výstavbu nových odvodňovacích prvků včetně uličních vpustí a revizních šachet. Rekonstrukci silničního svršku na silničním mostě. Vybudování nového nástupiště v místě autobusové zastávky. Tato akce dále přímo navazuje na rekonstrukci opěrných zdí podél koryta drobného vodního toku Anenský potok (IDVT 10100808 – v naší správě), která je řešena v rámci (jiné) samostatně připravované PD.

Našich zájmů se dotýká zejména zaústění rekonstruovaných uličních vpustí do stávající dešťové kanalizace a stávajících svodů, případně jsou navržena nová povrchová zaústění do koryta DVT Anenský potok. Nová vyústění dešťových svodů jsou navržena v technické úpravě. Jedná se o příkopy opevněné dlažbou do betonu, které jsou výškově situovány ve směru od krajnice a níže na volný terén s travnatou plochou, nebo přímo navazují na břeh vodního toku.

Stávající místní a účelové komunikace, sjezdy a výjezdy budou napojeny na rekonstruovanou silnici ve stejných místech a parametrech.

Stavba se nachází ve vodním útvaru HSL_1090 - Novohradka od toku Krounka po ústí do toku Chrudimka, na souřadnicích (S-JTSK) Y: 631683, X: 1077915.

K navrhovanému záměru vydáváme následující **stanovisko správce povodí**:

- a) **Z hlediska zájmů daných § 23a vodního zákona, platným Národním plánem povodí Labe a Plánem dílčího povodí Horního a středního Labe (§ 24 až 26 vodního zákona)** je předmětný záměr možný, protože lze předpokládat, že jeho realizací nedojde ke zhoršení stavu dotčeného vodního útvaru, a že záměr nebude mít za následek nedosažení dobrého stavu dotčeného vodního útvaru.

Toto hodnocení vychází z posouzení souladu předmětného záměru s výše uvedenými platnými dokumenty.

- b) **Z hlediska dalších zájmů sledovaných vodním zákonem a správou vodního toku** souhlasíme s navrženým záměrem bez připomínek.

Upozorňujeme Vás na skutečnost, že Povodí Labe, státní podnik nenese odpovědnost za případné škody vzniklé průchodem velkých vod.

Toto stanovisko, které je podkladem pro vydání rozhodnutí nebo jiného opatření vodoprávního nebo jiného správního úřadu, nebo samosprávného orgánu, platí 2 roky od data jeho vydání, pokud v této době nebylo využito pro vydání platného rozhodnutí nebo jiného opatření správními nebo samosprávnými orgány.

Povodí Labe, státní podnik

Víta Nejedlého 951/8

Slezské Předměstí

500 03 Hradec Králové

(7)



Mgr. Petr Ferbar
vedoucí odboru
péče o vodní zdroje

Příloha

PD

Na vědomí

PL – Z2 Pardubice